# ENSAYARON EN NIÑOS COSTARRICENSES VACUNA ANTI-POLIO

Texto en Pág. ocho. —

FUNDADO EN 1889
Número 17256
SAN JOSE - COSTA RICA
CENTRAL TELEFONICA
1024 - 2287 - 4008 - 4852 - 6577
Miembro de la Sociedad Interamericana de Prensa

LA PRENSA LIBRE
Director: ANDRES BORRASE
"el diario de la tarde"
Miércoles 17 de Junio 1959

16 PAGINAS | 2 SECCIONES
Precio: ₡ 0.25

Denuncian que rebeldes planean

# BOMBARDEAR A NICARAGUA

Gonzalo Facio

## BIENVENIDA DEBEMOS DAR A LA COMISION DE O. E. A.

**A nosotros, como país sin ejército, nos interesa más que a nadie que las denuncias de agresión se investiguen. — Si la maquinaria de la OEA fuera perfecta, hace mucho tiempo debiera haberse tomado una acción colectiva para hacer respetar en Nicaragua los Derechos Humanos. Declara el Lic. Gonzalo Facio, ex-Em bajador en Washington.**

• • •

Nos pareció oportuno recoger del Lic. Gonzalo J. Facio, ex-Embajador de Costa Rica ante la OEA, y ex-Vicepresidente del Consejo Supremo de esa Organización, sobre las labores de la Comisión de Informe que llega hoy a Costa Rica.

Interpelado al respecto, el ex-Embajador Facio nos manifestó:

——Pasa a la pág. CINCO

**Presidente Somoza dice que las nuevas operaciones son dirigidas desde Costa Rica por el General Carlos Pasos.— El General Pasos dijo esta mañana a LA PRENSA LIBRE que "lo dejen en paz los cachorros del Norte". — Ruptura de relaciones con varios países demandó diputado liberal nica. — Gobierno de Costa Rica desmiente especies.— La Residencia de La Loma asegura que unos 170 hombres comandados por Ubilla Baca, Rivas Gómez entrarían hoy al norte de Nicaragua, por Honduras. —**

• • •

MANAGUA, 17 (SPL). — El General Carlos Pasos fue citado por el Presidente Luis Somoza como jefe del nuevo contingente de invasores que se espera invadan el norte del país por Honduras, bajo la dirección inmediata del extenien te G. N. Rafael Somarriba.

170 HOMBRES

La fuerza expedicionaria que

——Pasa a la Pág. TRES

Julio Lacarte

Carlos Pasos

Guillermo Urbina

# Llega esta noche la O. E. A.

Eduardo Víquez — Arnoldo Acosta — Humberto Grossi

## Municipio no podrá atender transporte

**En Derecho Positivo no existen leyes que permitan eso.— Que compren los buses para que experimenten.— Las tarifas se irán por las nubes.— Hablan Eduardo Víquez, Humberto Grossi y Arnoldo Acosta.**

• • •

*Conmoción en los círculos del transporte remunerado de personas produjo esta mañana el anuncio de que la Corporación Municipal de San José estaba dispuesta a ensayar — acogiendo moción del Regidor*

—— Pasa a la Pág. SEIS

**Se trata del Comité recopilador de informaciones que viene a oír a nuestro Gobierno y a otros sectores sobre la situación de Nicaragua. — La personalidad de los enviados. Asesores de la OEA visitaron hoy LA PRENSA LIBRE. Y no habrá ninguna intervención. —**

•

*Un Comité del Consejo de la OEA actuando como recopilador de información, llegará esta noche a San José, con el objeto de hacer consultas directas con nuestro Gobierno y otros sectores, en torno a la situación que creó la insurgencia en suelo nicaragüense que se iniciara hace quince días.*

—— Pasa a la Pág. CINCO

# REVALUARAN PROPIEDAD

**Se ordenó ese paso para la ciudad de San José. — La orden creó un conflicto con los peritos valuadores de la Sección Rural. El Servicio Civil no encuentra mérito para que se nieguen esos peritos a trabajar en la revaluación urbana. —**

•

Una orden de la Dirección General de la Tributación Directa, para que se proceda a una revaluación de la propiedad de la ciudad de San José, ha dado origen a un conflicto que se produjo con los Peritos Valuadores de la Sección de Avalúos Rurales.

——Pasa a la Pág. TRES

Patronato discute planes de vigilancia con colegiales

## Ofensiva contra mendicidad lista

**La realizará la policía juvenil. — El nuevo Cuerpo del Patronato de la Infancia discutió anoche los planes de acción.—**

• • •

Un Redactor de LA PRENSA LIBRE se trasladó anoche a las oficinas del Patronato Nacional de la Infancia, con el objeto de tomar impresiones en cuanto a

—— Pasa a la Pág. CINCO

## Empresas aéreas en un arreglo

**En apuros por atraso en pago de impuestos de aterrizaje.— El Procurador los atendió.— ALPA, AVE, LACSA y las otras Compañías con ocho días corriendo del plazo de 15.— Nada se sabe todavía.—**

•

Apuradamente comenzaron las empresas de aviación comercial a buscar una solución a su problema ante la Procuraduría General de la República. El go bierno a través de la Procuraduría les había dado plazo perentorio de 15 días para ponerse

—— Pasa a la Pág. TRES

# Rescatar tierra al mar, buscan

**Tierras en Puerto Humo, en la desembocadura del Tempisque, q' antes producían hasta 70 quintales de arroz por manzana, fueron inundadas por el mar.— Una comisión de técnicos de Agricultura visitará esa zona. —**

•

El Ministro de Agricultura e Industrias Lic. don Jorge Borbón Castro ha impartido instrucciones al Departamento de Ingeniería Rural de STICA, a cargo del Ing. don Fernando Lizano, a fin de que investigue el caso de unas tierras en Pto. Humo, en la desembocadura del Río Tempisque, que fueron inundadas por el mar y que antes sirvieron para el cultivo del arroz con espléndidos resultados, ya que en ellas se recolectaban hasta 70 quintales por

——Pasa a la Pág. TRES

## 3 PROYECTOS DE "STICA" AL MAI

**Los asumirá en 1960 sin aumentar su presupuesto. Son los del café, Ingeniería Rural y Taller Mecánico. A pesar de que la erogación de esos tres proyectos significará la suma de ₡ 550.000.00, el presupuesto del "MAI" no contendrá aumentos. —**

• • •

Una noticia de verdadero interés, demostrativa de lo que re presenta la capacidad de organización, recogimos esta maña na: la de que el anteproyecto de presupuesto de su Cartera que enviará el Ministro de Agri cultura e Industrias Lic. don Jorge Borbón Castro a la Oficina de Presupuesto, para el ejercicio fiscal de 1960, no contendrá ningún aumento.

Pero no es esto sólo. El Ministerio de Agricultura e Industrias, sin aumentar su presupues to para el año venidero, asumirá tres proyectos que actualmen te están en poder de STICA: son los proyectos 23, de café; 10, de ingeniería rural y 7, taller mecá nico.

Para el Ministerio de Agricul tura e Industrias asumir esos 3

——Pasa a la Pág. TRES

## RESPONDEN A LA CITA PRO SANGRE PARA HOSPITAL ANTITUBERCULOSO

**Han acudido ya al Hospital Antituberculoso, para donar sangre, gentes de muy buena voluntad del Banco Central, de ESAPAC, San Pedro de Montes de Oca, Santo Domingo de Heredia y otros lugares.—**

•

Como lo informáramos el lunes pasado el Comité Femenino del Patronato Nacional Antituberculoso inició una campaña Pro-Banco de Sangre del Hospital Nacional para Tuber-

——Pasa a la Pág. TRES

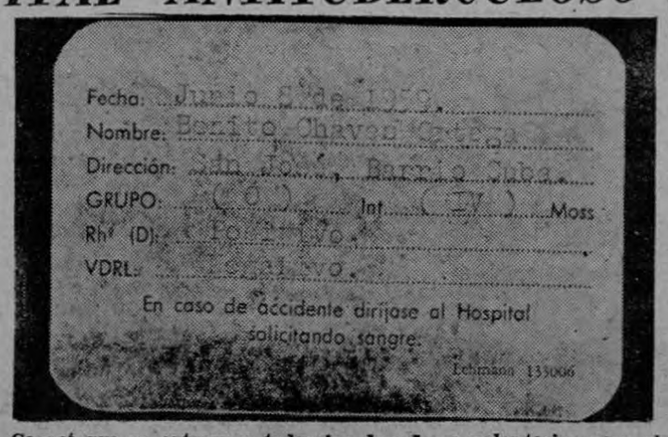


**Carnet que se entrega a todos los donadores voluntarios para el Banco de Sangre del Hospital para Tuberculosos. Para casos de emergencia, cuando el donador demande el aporte de sangre, el Hospital se compromete no solamente devolverle la sangre que ha dado, sino ayudarle con más, si es necesario.**

## Mantengo mi convicción

**Se ultraja al alma nacional. Dice don Mario Esquivel en vibrante artículo que publicamos en nuestra página editorial.**

Este documento es propiedad de la Biblioteca Nacional "Miguel Obregón Lizano" del Sistema Nacional de Bibliotecas del Ministerio de Cultura y Juventud, Costa Rica.

# Hechos y Comentarios del Día

* * * * * * * * *

*TEMAS DEL MOMENTO*

## PRESENCIA DE DELEGADOS DE LA "OEA"

Esta tarde ingresan al país los miembros de la Comisión de la OEA encargada de informarse acerca de los sucesos de Nicaragua.

Ya dijimos, el mismo día que se iniciaron los hechos en la vecina del Norte que estábamos seguros de que Costa Rica demostraría al mundo, una vez más, su inquebrantable principio jurídico de no intervención en los asuntos de otros países al propio tiempo que hacía buena su tesis al derecho de asilo.

Muchas cosas han pasado desde ese día. Los que se decidieron a ir a la manigua en su patria para empezar una batalla de liberación fueron cercados y finalmente hechos presos. La moral ha tenido muchos altos y bajos en las últimas horas para quienes cifraban esperanzas en la victoria de la revolución, moral que no ha perdido, no obstante, esa esperanza.

Hoy nos ocupamos de la presencia de los delegados de la OEA que andan procurando información sobre todos estos hechos. Desde luego nos apresuramos a presentarles un cordial saludo. Y tenemos la seguridad de que encontrarán en nuestro país el clima que demanda la delicada misión que se les ha encomendado.

Costa Rica no tiene nada que ocultar en todo esto. Ni su gobierno ni su pueblo tienen prejuicios al margen. Se conocen bien las manifestaciones de uno y de otro guardando la natural compostura y la correspondiente distancia entre los hechos y sus implicaciones.

Tenemos gran seguridad en que los miembros de la Comisión que nos visita encontrará toda a plena luz. Nada hay que ocultarles y nada hay que discutir sin que se llegue a un buen entendido. De una comunicación emitida por la citada Comisión y que tenemos a la mano, se establece bien claro cuál es el trabajo de esta Comisión. Y como, naturalmente, habrá de hallar facilidades extremas en su labor.

Expresa el comunicado que "en sus consultas directas con los Gobiernos de Costa Rica, Honduras y Nicaragua y contactos con los elementos interesados de esos países que comparezcan ante ella, se limitará a recoger informaciones sobre los aspectos internacionales de la situación creada por los hechos denunciados por el Gobierno de Nicaragua". Naturalmente la labor de esta Comisión es simple, rápida en cierto modo y muy elemental. Sus informaciones van luego al Consejo de la OEA. Allí se dirá, en segunda instancia, lo que procede. Es aquí en donde reside toda la importancia de las informaciones que se recojan.

La presencia, pues, de los delegados de la institución creada para orientar y mantener la unidad americana es de importancia para nuestro país. Pero al mismo tiempo debe quedar bien claro que en modo alguno se está aplicando lo mandado por el Convenio de Río de Janeiro, en lo que respecta a la intervención política de un Estado en otro.

El pueblo costarricense, respetuoso como el que más de sus derechos y de sus deberes internacionales, ofrecerá a la delegación la mejor acogida y toda la colaboración que necesite para su trabajo. Un interesante trabajo informativo, conveniente a todas luces para aclarar la posición del país en un asunto en que se le ha tratado de implicar sin asegurarse antes de la realidad. Porque si hay algo que no se puede investigar ni mucho menos detener es el curso del pensamiento de un costarricense cuando se trata de defender la libertad y de robustecer la democracia.

Quienes han ido más allá de lo que comúnmente en Costa Rica se conoce como la autodeterminación de los costarricenses respecto de sus ideales de siempre, encontrarán de seguido que han caído en error y que no podrán derrumbar con nada esa muralla del sentimiento nacional.

Tendrá la Comisión en visita la oportunidad de revisar todas las gavetas del gobierno y todos los archivos y auscultar plenamente el pensamiento de sus miembros y también el del pueblo, encontrando en todo ello claridad, honestidad y buen deseo de cooperar en una labor de limpieza de todo aquello que estorbe a la libertad y a la justicia.

Puede estar segura la Comisión de que hallará un clima de colaboración y deseo de cumplir a cabalidad los compromisos que el Estado ha asumido con todos los pueblos amigos.

* * * * * * * * *

## MANTENGO LA CONVICCION DE QUE SE ULTRAJA EL ALMA NACIONAL

Por MARIO ESQUIVEL

*En La Nación de hoy un grupo de ciudadanos muy distinguidos expresa su respaldo al Gobierno de Costa Rica ante la actitud asumida por la Cancillería en relación con la revuelta nicaragüense.*

*Muy respetable la opinión de tan distinguidos costarricenses, muchos de ellos parientes míos cercanos, otros amigos de todo afecto y todos ciudadanos destacados en el ámbito social.*

*En un régimen democrático de libre opinión cada uno puede expresar la suya como a bien lo tenga, sin merecer por ello la respulsa o la diatriba de quienes piensan distinto.*

*Muy satisfechos deben sentirse los personeros del Gobierno de Costa Rica de este apoyo tan señalado, que un grupo de sus partidarios de siempre les ha otorgado. Muy plausible el gesto y muy lógica la solidaridad de estos señores con el Gobierno de Costa Rica en este caso concreto.*

*Si esta actitud que comento es respetable, no es así respetable ni mucho menos la conclusión a que llegan los señores declarantes cuando afirman por sí y ante sí que todos quienes hemos criticado la actitud del Gobierno de Costa Rica ante los organismos internacionales, hemos procedido a impulso de falta de madurez o guiados por las conveniencias personales o los intereses políticos bastardos.*

*Muy grave me parece esta conclusión, ya que con ello se pretende aherrojar la conciencia ciudadana y acallar la voz de quienes podemos disentir con el Gobierno o con la forma de ser y pensar del destacado grupo de costarricenses que lo respalda.*

*He posuesto, por motivos que explicaré en esa misma carta, los argumentos privados que ofrecí a la Cancillería, refutando razonamientos publicados por el señor Cancillar Vargas Fernández, cuando defendió la tesis del Gobierno en contraposición a los puntos de vista que sostuve públicamente al criticar la actitud. Pero estoy en la mejor disposición de adelantar a cualesquiera de los señores firmantes del manifiesto, los argumentos incontrovertibles que sirvieron de base a esa crítica, probando además, que mi interés no se alimenta en las sucias fuentes de la politiquería y que se originan en móviles más nobles que los que ellos tan ligeramente juzgan. Podría comenzar demostrando mi aseveración al señor Lic. don Arturo Volio J., pariente muy cercano a quien en el campo personal y afectivo siempre he admirado y querido. También entre los firmantes está el Dr. don Antonio A. Facio, amigo de todo respeto y afecto sentido, quien actuó como Embajador de Costa Rica en Washington durante la emergencia de 1955 y quien estuvo íntimamente ligado a la Cancillería que servi yo en aquellos momentos. Podrá él por ese motivo comprender mejor que nadie, las razones por las cuales afirmé y continúo afirmando, que el Gobierno de Costa Rica se excedió en su apoyo al Gobierno de Nicaragua cuando este último invocó el Tratado de Río de Janeiro en asuntos de orden interno nicaragüense y que el Gobierno de Costa Rica motivó con su actitud, muchos votos favorables de otros Estados, que estaban opuestos a la invocatoria con bases tan sólidas como las que oportunamente habré de esgrimir.*

*Termino pues repitiendo, que las diferencias de criterios son respetables cuando ellas se originan en la buena fe y en las convicciones de cada quien. Por mi parte mantengo mi convicción de que se ultraja el alma nacional cuando por un medio u otro se propicia el fortalecimiento de un régimen espurio que ha sido en más de una ocasión el verdugo de dos pueblos indefensos: el de Nicaragua y el de Costa Rica. Dos pueblos hermanados por su origen histórico, por su destino común y por la sangre que juntos han derramado ante los desmanes de la gavilla que pretende seguir usurpando con lujuria el poder en Nicaragua para gobernar sin Dios y sin ley y proyectar un mal nombre más allá de las fronteras.*

*Correo de la tarde*

## LA OEA HOY EN COSTA RICA

Esta noche llegan a Costa Rica, los miembros de la Comisión de la OEA que fueron encargados por ese organismo para recoger informaciones en relación con la revolución nicaragüense.

Costa Rica será su tercera visita. Ya estuvieron en Honduras y en Nicaragua. Como se recuerda, cuando los hermanos Somoza invocaron el Tratado de Río de Janeiro, firmado en el año 1947, hubo oposición a aceptar la petición razonando algunos delegados en el sentido de que ese instrumento no era aplicable porque se trataba únicamente de una revolución de nacionales de aquel país. No de extranjeros mercenarios. Como pareció que se probó en el caso de Panamá.

Cuba y Venezuela fueron los dos países que llevaron la voz cantante ante el seno de la OEA. La voz opuesta a los Somoza, que presionaron todo lo que pudieron para que el mecanismo de la OEA funcionase a su favor. Aunque posteriormente se aprobó una moción, ésta no fue en el sentido estricto de "investigación" de los hechos —lo que hubiese equivalido a la automática aplicación del Tratado de Río— sino para recoger información sobre los acontecimientos.

En el plano diplomático interamericano, pues, los hermanos gobernantes fallaron.

Ahora vienen estos delegados a tratar de informarse. Por cierto que un poco tarde. Por lo menos tarde con respecto al movimiento revolucionario que dirigieron Chamorro, Cardenal y otros, en el campo militar, y Lacayo Farfán, en el civil.

Hemos de decir de todas formas, que sólo es tarde aparentemente. Porque ya saben los mismos señores Delegados de la OEA más de lo que sabemos nosotros en relación con el despótico régimen que sufren los nicaragüenses.

Sería interesante, por caso, que el Embajador de Estados Unidos ante la OEA, señor Drier —quien viene en la comisión— contara a su regreso todo lo que de seguro pudo saber de su paisano Whelan, Embajador de Estados Unidos no en Nicaragua, sino ante los Somoza, de quienes es defensor sospechoso.

Resultaría también digno de aplauso, que estos señores delegados —misioneros de paz y de cordura— contaran si vieron las cárceles de Nicaragua; y si las vieron, que digan en Washington, francamente, qué pudieron apreciar.

No vendría mal tampoco, q' tomaran en cuenta la petición de los periodistas costarricenses, que nos estamos dirigiendo a la Comisión de Derechos Humanos de la ONU con el objeto de conseguir que aquel organismo salvaguarde la integridad física y moral de los rendidos patriotas nicaragüenses.

Sería bueno que leyeran la edición de ayer de LA PRENSA LIBRE, en la cual aparecen unas declaraciones de nuestra máxima autoridad eclesiástica, Monseñor Odio, quien actuando en forma diferente a la del Nuncio en esta capital, se preocupó y se preocupa por los patriotas nicaragüenses hoy prisioneros. (El señor Nuncio no quiso recibir a este periodista para tratar de la situación de Nicaragua. Queríamos hablarle de los muchachos católicos que estaban en la montaña, de las posibilidades del derramamiento de sangre y de la posible ayuda que él podía dar para evitarlo. Pero enfáticamente nos dijo que él no conocía siquiera Nicaragua, que el periodista estaba mal informado sobre las posibles relaciones de él con aquél país, y que apenas había conocido en San Salvador a 2 eclesiásticos nicaragüenses en ocasión de una reunión).

En fin, resultaría saludable que los delegados de la OEA se dieran cuenta de que en nuestro país hay conocimiento exacto de lo que son capaces de hacer los Somoza con los prisioneros. Por ello vendría bien q' se leyeran el libro extraordinario de Pedro Joaquín Chamorro, "Estirpe Sangrienta", para que conozcan si no los conocen todavía, cuáles son los métodos usados por los hermanos Somoza.

Les adelantaríamos, como prueba evidente, que ya empezó Tachito Somoza a demostrar sus "capacidades". Si leyeron las informaciones procedentes de Nicaragua, se habrán podido dar buena cuenta de que Tacho ya injurió, humilló y se burló de los hombres que por mil títulos, valen más que él, moral e intelectualmente. Y todo esto lo hizo públicamente. Podrá sospecharse lo que hará cuando se sienta sólo con sus víctimas de ayer y de hoy, pero no de mañana.

Los señores de la OEA que hoy nos visitan, son para nosotros bienvenidos. Y esperamos que sepan interpretar realmente el sentimiento de nuestros pueblos. Que se den cuenta de qué es lo que sucede en la Hungría centroamericana, en donde un pueblo quiso luchar por su libertad, en esta primera batalla, saliendo vencido en parte pero no derrotado.

Queremos creer en la OEA. Pero depende de la OEA. La responsabilidad de la OEA por eso es muy grande.

*Glosilla de hoy*

## PRESENCIA DE ARTURO LOPEZ RODEZNO EN COSTA RICA

Vitorio Scorza señalaba la obra del gran pintor Arturo López Rodezno por sus "excepcionales valores de composición y colorido y una tal originalidad de invención unida a un esfuerzo serio y honesto, por los cuales la estatura de este artista centroamericano avanza al mismo nivel de muchos de nuestros artistas consumados".

La cita del crítico italiano y su juicio, vienen de perillas en momentos en que López Rodezno pone su sandalia de caminante ilusionado y soñador en tierra costarricense.

Hace muchos lustros, otro gran pintor hondureño: Pablo Zelaya Sierra llegaba también. Mas en tanto López Rodezno viene colmada la frente con los gajos de laurel obtenidos en los más grandes centros artísticos del mundo, Pablo era —al llegar a Costa Rica un esbozo de triunfador. Apenas había logrado en su tierra de pinos rumorosos destacarse y traía en su destartalado maletín más sueños que realizaciones. Aquí, Zelaya Sierra sentó en firme la barra con que daría el salto a Europa donde lo ungiera la inmortalidad con sus logros pictóricos meritísimos.

Conocí a Arturo López Rodezno hace una década, cuando dirigía él la Escuela de Bellas Artes, en Comayagüela de Honduras. El consagrado pintor, un muralista de los mejores por la fuerza de su genio creador y su técnica difícilmente superable, era el maestro en torno al cual un grupo de jóvenes seguía sus enseñanzas. Realizaciones suyas ya se contaban por decenas; pero lo esencial de ellas es que en la inmensa mayoría palpitaba su genio indudable y en todas, su noble pasión de artista que siente el gozo de crear.

México, Italia, Francia, España..., le han ido enriqueciendo la caja sorprendente de su arte. Pero es el auténtico pintor terrígena de Honduras y, nacido en el occidente de ese país que es como un inmenso corazón en mitad del Istmo que une a las Américas, sus mejores obras trasudan la estampa del aborigen maya.

Antes que Arturo, Galeoti Torres en Guatemala le había dado carta de naturalización al indio. Mas, López Rodezno incorpora plenamente a su arte los símbolos, signos y motivos de la cultura maya-quiché. "López Rodezno es el gran pintor de los mitos mayas y de sus costumbres hondureñas —dice José Sanz y Díaz— en su obra "Pintores Hispanoamericanos Contemporáneos" y agrega: —Predominan en su producción el dibujo vigoroso y la composición con elementos nacionales. Su arte se entronca perfectamente con el renacimiento pictórico de los muralistas mexicanos".

Quien se detenga unos minutos en el aeropuerto de Toncontín, en las vecindades de Tegucigalpa, Honduras, mirará en los inmensos salones del mismo una serie de originalísimos cuadros representando las características de los departamentos en que está dividido el territorio hondureño. Trabajados estos mosaicos estupendos con la llama viva de una inspiración desbordante, la geografía, la tradición y la historia hondureña están allí como documento inigualable: Allí el Departamento de Yoro, con su característica lluvia de peces; por ejemplo. La vida de un pueblo cobra expresión en esas creaciones de López Rodezno, el pintor que abrirá su exposición en las salas de nuestro Museo Nacional presentando sus óleos (Maternidad es uno de ellos), sus témperas, ceras, dibujos a pluma y algo originalísimo: sus esmaltes sobre cobre, de los que señalo, la Iglesia de los Dolores y Cabeza en azul.

Llega López Rodezno a Costa Rica con su gran mensaje cultural y artístico. Sea bienvenido el artista que resucitó los oros de la cultura maya y los volcó sobre lienzos y esmaltes que forman el mejor aporte de su patria a la pintura contemporánea.

**José Antonio Zavaleta**

• • • • • • • • •

## DELEGACION DE COSTA RICA A CONFERENCIA DE MANAGUA

Esta noche se inaugura en Managua un período de sesiones del Sub-comité de Comercio Centroamericano, con objeto de estudiar la unificación arancelaria de los países del istmo.

Nuestro gobierno nombró delegados para asistir a las deliberaciones del Sub-comité al Director General de Economía don Porfirio Morera y al Jefe de la Sección Arancelaria de esa Dirección don Manuel Guevara.

El Sub-comité considerará algunas objeciones que han formulado algunos de los gobiernos centroamericanos sobre lo acordado en la última reunión celebrada en Guatemala, en la que se unificaron los aforos de numerosos productos.

En las deliberaciones que se iniciarán esta noche en Managua se tomarán en cuenta esas objeciones, y se dictarán acuerdos que luego habrán de ser considerados por los Ministros de Economía de Centro América, q' forman el Comité de Integración Económica Centroamericana, y que se reunirán en esta capital a finales del mes de setiembre de este año.

★ ★ ★ ★ ★ ★

## Los matutinos dijeron

### Diario de C. Rica

***Información***

**Aerolíneas Nacionales seguirá volando. La Junta de Aviación Civil estudia nuevos elementos de juicio para determinar si los motivos que originaron la suspensión aun persisten. Mientras tanto la empresa puede estar operando. En la sesión de ayer la Junta también dispuso convalidar todo lo actuado anteriormente**

★

**Hemos sembrado más café del que podemos consumir. Y estamos cosechando las consecuencias. Nosotros dependemos enteramente de mercados libres y de libertad para comerciar. El señor Gerald Schluter, fijó la política de Inglaterra en el mercado cafetalero, en la conferencia de FEDECAME.**

***Editorial:***

**Orden Internacional: — "El Congreso Interamericano para la aplicación pacífica del átomo reunido en Buenos Aires, no representó, sin duda, ninguna noticia sensacional, pero sí una actividad de gran importancia para el continente: con ventajas de un orden internacional libre y pacífico".**

☆

### La Nación

***Información:***

**Prapaganda en favor del café, se destinarán dos millones de sacos de la cosecha 1959-1960, para abrir nuevos mercados. Lo declara así el Presidente del Instituto Brasileño del Café, al informar que la cosecha en ese país se calcula en 30 millones de sacos, de los cuales 18 se destinan a exportación, 7 para consumo, 3 para la cuota de expurgación y 2 para abrir nuevos mercados.**

★

**Control riguroso contra la especulación comercial que se ha desatado en Puntarenas. El Inspector General de Hacienda giró instrucciones terminantes, en ese sentido, al jefe del destacamento fiscal del puerto.- Hay mucho abuso en los precios al consumidor.**

***Editorial:***

**Turismo interno: "No tenemos la pretensión de querer en señarle al ICT cuáles deben ser sus funciones; pero sí nos atrevemos a señalar lo que consideramos una falla en las labores de aquella institución autónoma: la de haber olvidado un ángulo importante como es el del turismo interno, para concentrar sus esfuerzos en el turismo que puede llegar del exterior".**

☆

### La República

***Información:***

**Nuevo alzamiento. El propio Luis Somoza acepta que hay ahora 3 grupos que intentan alterar el orden, con 170 hombres, bajo el mando del ex-Coronel Manuel Gómez y el ex-Teniente Rafael Somarriba, quien se ha internado con una fuerza de cincuenta patriotas en la zona de Teotecacinte, en el límite con Honduras.**

★

**Quéjase el gobierno nica por las revelaciones de Leonte Herdocia. El Ministro de Relaciones Exteriores de los Somoza, Alejandro Montiel Argüello, pide explicaciones al gobierno de Costa Rica, por las revelaciones que hizo Leonte Herdocia, ex-Embajador nica, en "La República", y por una radiodifusora.**

***Editorial:***

**Llega la OEA: "Desafortunadamente traen los diplomáticos una misón con la que el país se encuentra en desacuerdo, y nuestro periódico siente el deber de manifestarlo así, en forma respetuosa pero clara. Sin embargo, no por eso debemos condenar en forma anticipada la labor de la Comisión".**

Este documento es propiedad de la Biblioteca Nacional "Miguel Obregón Lizano" del Sistema Nacional de Bibliotecas del Ministerio de Cultura y Juventud, Costa Rica.

## La Organización Nacional de Inspectores Sanitarios

("O. N. I. S.")

pasa por la honda pena de comunicar a todos sus socios el sentido fallecimiento del compañero

**Don LUIS MONTIEL CORDERO**

que tuvo lugar ayer, en horas de la tarde, en la Ciudad de Miramar.

Juan Rafael Arguedas Ortiz,
Presidente de la ONIS.

San José, 17 de Junio de 1959.

## SI YO FUERA

### PERIODISTA,

haría un estudio sensato, sereno y consciente acerca de la labor de la Asamblea Legislativa, desde que inició sus sesiones el 1º de mayo del presente año.

Analizaría la labor realizada en sus aspectos material, moral, social y espiritual y el sentido práctico de las mociones que se presentan día con día.

Procuraría determinar cuáles son las atribuciones de la Asamblea y cuál debe ser su labor, y si todo resultara negativo buscaría, y sugeriría la manera efectiva de someter ese cuerpo Legislativo a una saludable disciplina y que los diputados procuraran trabajar mejor para beneficio de la patria, porque es lastimoso ver cómo la Asamblea pierde su tiempo en cosas que a los costarricenses en nada benefician.

ELECTOR

## Bombardear ...

— Viene de la Pág. PRIMERA

comanda Somarriba la integran según los servicios de inteligencia de Somoza, cincuenta hombres, a los que habría que unir también las fuerzas que desde el 1º de junio mantiene en los llanos de Olama y otros sitios de Matagalpa y Las Segovias el Capitán Rivas Gómez, el piloto audaz que con Napoleón Ubilla Baca, se mantiene con un puñado de valientes en las deshabitadas tierras montañosas del norte de Nicaragua. En total, las fuentes oficiales estiman que unos 170 hombres siguen siendo ahora el dolor de cabeza de la Guardia Nacional y que todas esas fuerzas reciben inspiración del veterano General Carlos Pasos, residente desde hace muchos años en Costa Rica, como exilado político.

**FUERZAS EN EL NORESTE DE COSTA RICA**

El Presidente Somoza declaró ayer noche a los periodistas que tiene informes concretos de que una fuerza de doscientos hombres acampa al mando de Indalecio Pastora en "algún punto" de la península de Sta. Elena, la punta más saliente del litoral Pacífico de Costa Rica en jurisdicción del cantón de Liberia, provincia de Guanacaste.

Ayer el vespertino josefino LA PRENSA LIBRE, dió una amplia versión del movimiento de los resguardos fronterizos del vecino país que entraron en estado de alerta a causa de informaciones que poseían las autoridades de que algunos grupos de nicaragüenses y costarricenses trataban de pasar por determinados puntos, la frontera, ruta a Nicaragua.

**GOBIERNO DESMIENTE NOTICIAS DE MANAGUA**

Un vocero autorizado del Poder Ejecutivo nos dijo que el Gobierno de Echandi está en capacidad de desautorizar las informaciones cablegráficas procedentes de Managua, que aseguran la existencia de revolucionarios dispuestos a invadir el territorio nicaragüense, y q' se hayan acantonados en la bahía de Santa Elena, provincia de Guanacaste, según la misma información de Managua.

El Gobierno del señor Echandi investigó esta misma mañana el lugar denunciado por Somoza, y las autoridades costarricenses ya reportaron a Seguridad Pública no haber observado nada anormal en aquella apartada zona.

Según la información de Managua, en la bahía de Sta. Elena hay doscientos hombres listos para invadir a Nicaragua, organizados por el diputado Marcial Aguiluz.

**HERDOCIA SE ENTREVISTO CON ECHANDI**

Desde las nueve de la mañana hasta casi las once el ex Embajador de Nicaragua en Costa Rica, Dr. Leonte Herdocia, conversó a puerta cerrada con el Presidente Echandi. El Presidente hizo un paréntesis en su reunión continua con los Ministros Vargas Fernández y Vargas Gené para ultimar detalles en el informe a entregar a los investigadores de la OEA y atendió al Dr. Herdocia sobre quien pesan graves amenazas de parte de Nicaragua y Rep. Dominicana, según él declaró. Los detalles de la conversación no trascendieron y se informó únicamente que el señor Herdocia concurrió a la Presidencia atendiendo un llamado urgente del señor Echandi.

**OPERACION "DIABOLICA"**

MANAGUA, 17 (Por Radioteléfono). — Círculos de la G. Nacional tildaron de "operación diabólica" la que sus servicios informativos dicen haber descubierto, cual es un ataque de aviones a Managua.

No fijaron esas fuentes de donde procedería la invasión aérea, pero señalaron a "los enemigos clásicos de Nicaragua, Figueres, Fidel y Betancourt tienen algo en el buche que quieren arrojar".

**PIDEN RUPTURA DE RELACIONES**

MANAGUA, 17 — (UPI) — En un violento discurso pronunciado anoche desde los micrófonos de Radio Continental, el diputado liberal Mariano Valle Quinteros pidió que "Nicaragua rompa las relaciones diplomáticas con los gobiernos que han estado armando a los mercenarios que han invadido y pretenden seguir invadiendo el suelo patrio".

Además, refiriéndose a los gobiernos que prestan ayuda a los invasores, afirmó: "son filocomunistas que siguen las consignas emanadas de Moscú. Estos gobiernos sovietizantes pretenden derribar al gobierno liberal, sólo porque Nicaragua actualmente es uno de los principales baluartes anticomunistas del continente".

Valle Quinteros terminó pidiendo que el gobierno ponga "en pie de guerra a 5.000 liberales pertenecientes a la reserva civil para que, si el caso lo requiere, Nicaragua delucide de una vez para todas con los gobiernos filocomunistas, el conflicto por ellos provocado".

**HABLA CARLOS PASOS**

En horas de la mañana de hoy, en su residencia particular, conversamos con el General Carlos Pasos a quien el Presidente Somoza tildó ayer como el líder de la nueva insurgencia en Nicaragua y de "figura siniestra", manifestando:

**ESTAN MAL INFORMADOS**

"Están mal informados los 'cachorros' del norte. Nada sé de ese 'liderazgo' que me endilgan gratuitamente. Lo que sucede es que están tan nerviosos que ya ven invasores hasta en la sopa. En dos palabras, están mal informados. Conste q' si es verdad que existen nuevas insurgencias, debo decir que todos los frentes son buenos.

**RIDICULO CON MOTE DE COMUNISTA**

Al preguntarle al General Pasos qué opinaba sobre la actitud de los Somoza de tildar de comunistsa a los nuevos insurgentes dijo:

"Siguen haciendo el ridículo. Ese es el 'santo' que cuelgan los Somoza a todos sus enemigos. Prueba de ello es que a los anteriores patriotas los tildaron de Conservadores-comunistas dirigidos por extranjeros. Y al final de cuentas, se ha demostrado que no había ni comunistas ni eran dirigidos por extranjeros. Lo que sucede es que esos 'muchachitos' saben que se 'están calentando los motores' para continuar la revolución y se hallan 'un poco nerviosos'. Yo, en el caso de ellos lo estaría también"...

**A MI QUE ME DEJEN EN PAZ**

También metieron los Somoza ayer en la danza a Pedro Abreu, de nacionalidad cubana, radicado en Costa Rica y sobrino del General Pasos. - Cuando le preguntamos qué opinaba sobre las manifestaciones del Presidente Luis Somoza en torno a su persona dijo:

—¡Oye, chico, a mí que no me metan en líos! Estoy dedicado exclusivamente a los trabajos agrícolas y nada sé ni quiero saber de asuntos de política. Simpatizo con la causa revolucionaria nicaragüense, pero de eso a meterme activamente en la política, como me achacan gratuitamente los Somoza, hay una gran diferencia. Eso es todo lo que tengo que decir, —terminó diciendo.

**DE ESTA VEZ SI ES EN SERIO**

TEGUCIGALPA, 17 (SPL). "De esta vez la cosa sí va en serio", dijeron círculos oposicionistas a los Somoza residentes aquí, al comentar las denuncias de próximas invasiones q' hizo el Presidente Somoza ayer en Managua.

Dijeron que las fuerzas expedicionarias de la revolución se han estado reorganizando en el propio territorio nicaragüense y que el caso de los contingentes capturados en el curso de la semana pasada, por la Guardia Nacional, no ha constituído descalabro para la revolución. Era un asunto previsto. Desde luego, aseguran los oposicionistas a los Somoza q' el contingente revolucionario que fue capturado en Chontales era muy valioso, pero no el más importante de los que de un momento a otro podrían entrar a luchar para apear totalmente el régimen del cuarto de siglo.

Dijeron esas mismas fuentes que las declaraciones que le atribuye el oficialismo a Pedro Joaquín Chamorro y a Luis Cardenal, como hechas desde las cárceles de Managua, metiendo en la danza revolucionaria a Fidel Castro, a José Figueres y a Rómulo Betancourt, era una añagaza de los Somoza con miras a sorprender a los delegados de la OEA. Añadieron que del mismo jaez era la especie de que el comunismo andaba metido en la danza invasionista.

**HABLA LA VIUDA DE GUILLEN LARGAESPADA**

No es triunfo de los Somoza el haber logrado por medio de sus conocidas artimañas la detención de este grupo de valientes jóvenes. Desde hace muchos años se viene luchando por libertad al pueblo de Nicaragua de manos de esta familia Somoza y su Guardia Nacional. Vamos a ver si ahora asesinan a Pedro Joaquín Chamorro y sus muchachos como asesinó a Pablo Leal (padre), a mi hijo político Juan Martínez Reyes, Agustín Alfaro, José María Tercero, Rafael Presalan, Luis Gabuardi, los hermanos Baez Bone y los demás héroes de 1947. No han terminado los hombres de Nicaragua porque ya surgió otro valor: Guillermo Urbina Vásquez, joven luchador, honrado y capaz como pocos; a él le ha costado la lucha desde hace muchos años. Desde que era estudiante sufrió las primeras prisiones y torturas por no estar nunca de acuerdo su espíritu libre con la satrapía. La sangre de los héroes como Guillén Largaespada, Noguera Gómez, Rigoberto López Pérez fortificará el ánimo de lucha de esta juventud que se encuentra al norte de Nicaragua, en Nueva Segovia.

El espíritu de Sandino ha de dar valor y Dios protección a estos muchachos que luchan por algo justo. Que los tilden de comunistas ¿eso qué importa? Si todos sabemos que las ideas de Urbina Vásquez son para libertad del comunismo al pueblo. No encuentran qué hablar ni qué decir y como siempre es don Pepe Figueres el q' según ese par de hermanos — los Somoza— costea movimientos revolucionarios para hacerlos caer de su trono por el sólo hecho de haber abierto las fronteras para que entraran a masacrar a los muchachos de abril de 1954, como lo hizo Teodoro Picado en 1944, cuando entregó a mi marido Guillén Largaespada, Noguera Gómez y sus hombres. Dios es grande y misericordioso y ayudará a este grupo de jóvenes al mando de Urbina Vásquez, que es uno de los hombres que Nicaragua necesita y ojalá que no haya lo esta vez en Nicaragua distinción de partidos políticos. Se necesita acabar con la familia de los "Tachos" y si empiezan a estorbar el movimiento de Urbina Vásquez, harán que el pueblo se confunda. Unansen los hobres y yo siendo costarricense pido a las madres, esposas, hijas y todas las mujeres nicaragüenses que unamos nuestras oraciones por los caídos, por los presos y por los que luchan en las montañas de la tierra de los lagos.

María Teresa de Guillén Largaespada.

## 3 proyectos ...

Viene de la Pág. PRIMERA —

proyectos representa una inversión anual en jornales de quinientos cincuenta mil colones. Estos jornales se cubrirán sin que haya necesidad de aumentar, repetimos, el presupuesto del Ministerio.

Ha sido posible el logro de estas conquistas gracias a la política de severa economía que se ha impuesto el Titular de Agricultura e Industrias Lic. Borbón Castro, cuyas magníficas capacidades de organización se han puesto una vez más de manifiesto.

El anteproyecto de presupuesto del Ministerio de Agricultura e Industrias, que terminó de formularse esta mañana en reunión del Ministro Borbón Castro con Jefes Departamentales, se enviará en el curso de esta semana a la Oficina de Presupuesto para su estudio.

## Por qué...

el Ministerio de Economía y Hacienda no se preocupa por conseguir que alguna institución del Estado, la Caja Costarricense de Seguro Social, por ejemplo, establezca una sección de préstamos para los empleados y funcionarios de la Administración Pública, con garantía de sus sueldos?

SERA QUE... se considera suficiente el servicio que presta el Monte Nacional de Piedad, el cual en muchas ocasiones no puede atender las solicitudes de crédito que se le presentan porque carece de fondos?

SERA QUE... no se piensa que los empleados de la administración pública necesitan en ocasiones obtener créditos con urgencia para atender necesidades familiares impostergables?

EMPLEADO PUBLICO

Tiene la palabra el Ministro de Economía y Hacienda.

(Solicitamos colaboración)

## Revaluarán ...

— Viene de la Pág. PRIMERA

Para llevar a cabo la revaluación de la propiedad en la ciudad capital, el Director de la Tributación dio instrucciones al Jefe del Departamento de Avalúos para que todos los peritos valuadores de la Sección Rural se dediquen a ese trabajo.

Los peritos valuadores de la Sección Rural se opusieron a ello, alegando que la medida rebaja su categoría profesional.

El asunto fue sometido a la consideración de la Dirección General de Servicio Civil, la cual, después de estudiar el caso, ha llegado a la conclusión de que teniendo los peritos valuadores de las Secciones Rural y Urbana igual salario, no hay razón para que los de la Sección Rural se sientan disminuidos de categoría. Además, se trata de una labor temporal.

De acuerdo con el pronunciamiento de la Dirección General de Servicio Civil, los peritos valuadores de la Sección Rural tendrán que participar en la revaluación de la propiedad urbana de la ciudad capital.

## Responden a ...

Viene de la Pág. PRIMERA —

culosos.

A ese llamado hecho a la ciudadanía han acudido al Hospital y donado su sangre personas de muy buena voluntad, procedentes del Banco Central, ESAPAC, San Pedro de Montes de Oca, Santo Domingo de Heredia, y otros lugares, a los cuales se han sumado empleados de la Institución.

Aproximadamente se han obtenido 8 litros de sangre que servirán para operar entre 2 y 3 enfermos, del total de 30.

Existe optimismo sobre el éxito de esta campaña porque sabemos del alto espíritu cívico y humanitario del pueblo de Costa Rica y quedan invitados los funcionarios y empleados de las instituciones del Estado, empresas particulares, agrupaciones religiosas, cívicas, deportivas y sociales para que siguiendo el ejemplo de los donadores que se han acercado al Hospital a donar sangre, lo hagan también.

Las personas que han donado sangre se han mostrado complacidas por las facilidades que se les brindaron al ser extraída la sangre.


REGALOS PARA EL DIA DEL PADRE

Nada más satisfactorio que hacer un buen regalo... Más aun, cuando ese regalo está destinado al padre.

EN OCASION A ESTA FECHA HEMOS VERIFICADO GRANDES REBAJAS EN LOS PRECIOS!!

*Vea las novedades que le anunciamos para el próximo 21 de Junio:*

JACKETS AMERICANAS
elegantes y distinguidas!
CAMISAS SPORT
calidad y muy buen precio
CORBATAS WEMBLEY
la marca de mayor categoría
PERUMERIA 4711
nada mejor para el hombre
CALCETINES
calidad garantizada
BILLETERAS
de las mejores marcas
FAJAS
con iniciales
PRENSA-CORBATAS
finas, muy lucidas
MANCUERNILLAS
un regalo muy apropiado
BATAS PARA LEVANTARSE
de finísima calidad

Y una serie de artículos sumamente indicados para obsequiar en el Día del Padre

TIENDA

Carlos Luis

de CRISPULO VARGAS CH.

Avenida Central, frente a la Artillería


## Las empresas ...

— Viene de la Pág. PRIMERA

al día en el pago de los impuestos de aterrizaje que en algunas de ellas suma a varios miles de colones por encima de la cifra 100. Los gerentes de las compañías comenzaron desde ayer por la tarde a entrevistarse con el Procurador buscando una fórmula de arreglo que vaya a evitar, al término del plazo concedido, cualquier actitud drástica de las autoridades en su contra. De los 15 días concedidos han corrido ocho y los empresarios de aviación quieren un plazo más amplio para ponerse al día en el pago de los dineros por el impuesto referido y no el perentorio que se les comunicó hace ocho días.

## Rescatan tie ...

— Viene de la Pág. PRIMERA

manzana.

El interés del Titular de Agricultura Lic. Borbón Castro es el de rescatar esas marismas para ponerlas de nuevo al servicio de la producción nacional.

Técnicos del Ministerio harán la próxima semana una visita a aquella zona, contando con la valiosa cooperación del Gerente del Ferrocarril Eléctrico al Pacífico Ing. don Guillermo Lara, quien ha ofrecido al Ministerio de Agricultura cederle la lancha que tiene la empresa para uso del Muelle a fin de que los funcionarios del Ministerio hagan el viaje.

Es posible que además del Ing. Lizano viajen a Puerto Humo Mr. Betsy, del Punto 4º el Director de Relaciones Públicas don Salvador Lara y otros ingenieros.

De esta inspección ocular se determinará si existe la posibilidad de llevar a cabo un drenaje de bajo costo para retirar el agua salada de esos terrenos y si conviene luego hacer un dique para impedir el regreso del agua de mar.

Son miles de hectáreas las que se han perdido para la agricultura en esas regiones y el MAI está sumamente interesado en recuperarlas para reintegrarlas nuevamente a la producción.

IMPRENTA BORRASE


— LIQUIDACION —

Clips para papeles (inoxidables)

Nº 10 a ₡ 9,00 el 1000
Nº 20 a ₡ 6,00 el 1000
Todos en cajitas de 100

Bodega Santa Marta Ltda.

Costado oeste del Mercado Central
TELEFONO 4037


Este documento es propiedad de la Biblioteca Nacional "Miguel Obregón Lizano" del Sistema Nacional de Bibliotecas del Ministerio de Cultura y Juventud, Costa Rica.

# Los Miércoles Literarios de LA PRENSA LIBRE

"el diario de la tarde"

☆ ☆ ☆

# EL DERECHO DE VISTA

En la noche cayó una lluvia corta y fuerte seguida de vientos intermitentes. Por la mañana, los arrozales aparecieron con grandes trechos caídos; había que apresurar la siega; y todas las manos hábiles sin distinción de sexo y edad se pusieron en acción.

Compasados los golpes de la hoz; escalonados, los segadores en el campo van dejando sobre los surcos manojos listos para la trilla. Dos peones punteros: el que abre el corte y el que lo cierra.

Conforme se levanta el sol, las frentes sudorosas reclaman el pañuelo. Dos hombres frente a una machina aporrean los manojos de espigas y el arroz derrama sus oros a la vez que los montones de paja crecen.

Las conversaciones menudean de vez en cuando alguno silba una tonada... Sergio impasible, siega rápido y firme obligando a los compañeros a igualarle en velocidad y etsón. Atrás, cerrando el corte viene el tío Matías con su cabo de puro apagado en la boca. No sólo segaba el tío Matías, sino q' miraba de reojo la continua prolongación de su "tacto", hasta que surge la pregunta:

—Diay tío Matías, cómo le va? Hace tanta luna que hasta la pretina tengo empapada en sudor y usted como si nada!

—No crea Florindo, cuando Lencho y yo éramos muchachos, sí que había que socarle; más con tata, que de Dios goce.

—Amén. Le responde el interrogante.

—No teníamos tiempo ni de rascarnos, mucho menos el derecho de vista.

—Hombré tío, qué es eso?

—Si mirás para adelante te darás cuenta. No ves cómo se mueven esas indinas?

—No friegue! si ya usted está un poco viejo, y esas cosas...

—No! si apenitas tengo setenta y cuatro para el ocho de diciembre y casi no los siento. Pues claro, en veces le faltan a uno las fuerzas y entonces vienen las tristes.

Deja el tío Matías el manojo recién cortado sobre el surco; se endereza, saca del bolsillo del pantalón un viejo pañuelo y secándose la frente recomienza la faena, alcanzando a Florindo que trabaja despacio.

—Pues sí, Florindo, cuando uno agarra la experiencia, entonces, entonces le faltan las fuerzas; y las ganas, que nunca le faltan al padre de tener alguilio, entonces qué le queda a uno? Vos sabés...

—Mire, yo tío... a decirle verdad, como que le voy agarrando el volado.

—Pos ya lo dijiste; aunque no se pueda hacer nada, le queda el derecho de vista; las ve uno con cuidado y hasta se siente que las toca.

—Qué decís, confisgao! Viejo mañoso! clama una voz femenina a espaldas del tío Matías.

Este, sin mirar a su interlocutor añade:

—Le contaba a Florindo, q' antes, hace mucho, bajaban a esta llanada los venados y casi se los agarraba con las manos...

Salvador Jiménez C.

# TRES SONETOS SOBRE LA LENGUA CASTELLANA

*(Con tres comentarios)*

por Dámaso Alonso

Estas fueron las palabras pronunciadas por el excelso poeta español Dámaso Alonso, en el homenaje que le dedicó el Gremio de Libreros de Madrid. Después de agradecer al Gremio y a su Presidente Enrique Canito, el ofrecimiento del acto, y de evocar la gran figura del fallecido Juan Ramón Jiménez, Dámaso Alonso continuó con las siguientes frases:

*RECUERDO DE JUAN RAMON*

*...El recuerdo de Juan Ramón, nuestro gran poeta desaparecido, el carácter sagrado que para él tenía la literatura, o, como él diría, la Belleza (pues creía en esa ecuación), la misma hierática compostura —Belleza también en la vida— de que rodeaba su persona, nos llevan a pensar un momento en algunos de los deberes y quehaceres de los escritores y libreros, a pensarlos por la entraña, por la raíz. Porque todos nuestros delicados problemas fundamentales y nuestras especialísimas obligaciones proceden de la gran nobleza del material literario: la palabra.*

*Precisamente, para corresponder en algún modo —me temo que con pobre don— a vuestras inolvidables atenciones, me había entretenido ayer y anteayer —antes de conocer la muerte de J. R. Jiménez— en escribir tres sonetos en que trato de la grandeza de nuestro lenguaje humano; y como españoles somos, claro está que atiendo al lado general humano, pero en seguida en especial a rasgos peculiares de la lengua castellana. Estos sonetos son ocasionales, en cuanto que están escritos para esta ocasión, y con un fin determinado, el de que os afirméis en un sagrado juramento que seguramente ya existe en vuestros corazones.*

*LA GRANDEZA DE LA POESIA*

*Lo que constituye la grandeza de la poesía (toda auténtica literatura es poesía) es precisamente la índole de sus materiales. El escultor trabaja con arcilla, mármol o madera, el pintor sobre lienzo, con tierras de color y grasas. El escritor trabaja con su palabra, con su pensamiento-palabra, con la propia forma de su espíritu y aun con la sustancia profunda de ese espíritu. El escritor desgaja algo de su alma, y —pelicano que se abre el pecho— lo entrega como para una comunión. Y no entrega más que eso: su alma, sin nada corporal o material; porque la escritura no es más que un símbolo, un convenio para evocar lo que entrega. Y en ello no se puede comparar ni aun al músico —cuyo material es también sutilísimo—: es que el escritor vierte en la obra su integridad de hombre, todo su corazón y su inteligencia, todo su sentimiento y todo su pensamiento. Se entrega; entrega su palabra. Y somos hombres por la palabra. Se entrega, pues, hombre.*

*Esta grandeza de la palabra humana, que nos hace hombres, os la quise comprimir en el primer soneto, al que llamo* Una voz de España. *Hablo de una voz española; y claro que podría haber pensado en un hombre de cualquier pueblo (porque lo mismo habría que decir de un francés o un inglés). Pero una de las cosas admirables del idioma es que, haciéndonos hombres, la palabra nos hace ya hombres de un modo especial: nos liga en una determinada cercanía, en una trama de emociones, tradiciones y pensamientos, es decir, en una actitud vital; y el niño francés sale hablando francés (para admiración del portugués de la famosa décima).*

*Y decidme, libreros, editores, autores, ¿habéis pensado cuán maravillosa es la pluralidad de las lenguas? ¡Qué hastío el mundo si tuviera un solo hablar! Adiós, tierno aprendizaje de lo extraño, primeros pinitos por entre la fonética diversa, susto y chiste de nuestras equivocaciones, sazón y especiería de los viajes; adiós, las traducciones, la transvasación, el flujo y reflujo de las culturas; adiós, la diversidad del mundo, sus matices, su cambiante coloración, su historia. En cambio, un aburrido mundo monótono, un océano tranquilo, igual, sin corrientes, sin estaciones, sin vaivenes de temperatura. La igualdad absoluta no se da en la vida, y es lo que más se parece a la muerte.*

*En mi soneto he querido compendiar, pues, la vida mental de un hombre español. Y pienso en cualquiera: como casos de españoles más intensos, podrían servir, en un sentido, un Lope, en otro, un Góngora o un Juan Ramón Jiménez; pero cualquier hombre que pasa por la calle vive una vida semejante, aunque en versión vulgar.*

*El niño recién nacido es un caos, en el que por las voces que oye a extraños seres (como cariñosos monstruos) se va ordenando poco a poco el mundo, reflejado en palabras. De la ordenación de objetos materiales pasa a la de acciones y relaciones. Finalmente el hombre está formado cuando ha llegado a pensar el mundo por medio de la palabra. Y todo hombre piensa el mundo por medio de la palabra, de un modo más o menos intenso y extenso. Este pensar gracias a la palabra humana, es una manera de creación: hablando yo creo el mundo en mi mente. Y en eso consiste que el hombre sea una "imagen y semejanza" de Dios, porque ese poder creador de la mente es como un reflejo de divinidad. En ese cosmos, en ese océano de nuestra vida interior, las palabras están siempre fluctuando, formándose como olas, para deshacerse en nuevas oleadas. Y con la palabra llegamos al mismo término de nuestra vida mortal, y allí la abandonamos. Morir es dejar nuestra voz humana y aun su forma mental, y dejar nuestra vinculación a una lengua determinada. He aquí ahora el soneto:*

*UNA VOZ DE ESPAÑA*

*Desde el caos inicial, una mañana*
*desperté. Los colores rebullían.*
*Mas tiernos monstruos ruidos me decían:*
*"mamá", "tata", "guauguau", "Carlitos", "Ana".*
*Todo —"vivir", "amar"— frente a mi gana,*
*como un orden que vínculos prendían.*
*Y hombre fui. ¿Dios? Las cosas me servían;*
*yo hice el mundo en mi lengua castellana.*
*Crear, hablar, pensar, todo es un mismo*
*mundo anhelado, en el que, una a una,*
*fluctúan las palabras como olas.*
*Cae la tarde, y vislumbro ya el abismo.*
*Adiós, mundo, palabras de mi cuna;*
*adiós, mis dulces voces españolas.*

*NUESTRA LENGUA CASTELLANA*

*Nuestra lengua castellana no es sólo nuestra comprensión, nuestra recreación del mundo, como en ese primer soneto quise resumir. Somos nosotros un punto en el que las coordenadas espaciales se cruzan con otra temporal. Y así también nuestra expresión de hombres, nuestro pensar por medio de nuestro idioma, vive en esa jaula del tiempo-espacio. Y hoy aquí que, como españoles, surge ante nosotros la maravillosa herencia, el despliegue fascinador de nuestra lengua en la sucesión de los tiempos. Esto es lo que he querido comprimir en el soneto segundo. El cual me dio bastante trabajo, porque necesitaba apretar una definición en casi cada uno de los versos. No sé hasta qué punto lo habré conseguido. El soneto se llama* Nuestra heredad. *Hélo aquí:*

*NUESTRA HEREDAD*

*Juan de la Cruz prurito de Dios siente,*
*furia estética a Góngora agiganta,*
*Lope chorrea vida y vida canta:*
*tres frenesís de nuestra sangre ardiente.*
*Quevedo prensa pensamiento hirviente;*
*Calderón en sistema lo atiranta;*
*León, herido, al cielo se levanta;*
*Juan Ruiz, ¡qué cráter de hombredad bullente!*
*Teresa es pueblo, y habla como un oro;*
*Garcilaso, un fluir, melancolía;*
*Cervantes, toda la Naturaleza.*
*Hermanos en mi lengua, qué tesoro*
*nuestra heredad —oh amor, oh poesía—,*
*esta lengua que hablamos —oh belleza—.*

*LA PERSPECTIVA*

*Nos queda la perspectiva en el espacio. Si grande es la tradición de la lengua castellana, inmensa es su extensión territorial. En el tercer soneto quise reflejar mi gozo por esa inmensidad, la ternura que se siente cuando llegamos a la espalda de nuestro mundo y —en tantos climas, en condiciones de vida tan diferentes— vemos que nos entienden, que entendemos, que nos hablan en nuestra lengua natal.*

*Fue en el año 1929 y era bien dentro de los Estados Unidos, en el de Nuevo Méjico, a muchos kilómetros de su capital, Santa Fe. Trepé primero por una escalera de mano, vertical; atravesé una azotea; otra segunda escalera vertical; otra azotea, y al fondo de la azotea, una creo que cocina. En la cocina, una india muy vieja, que me dice "Buenos días, señor", en el más puro castellano. Las lágrimas me saltaban de los ojos. Y lo mismo me ha ocurrido en 1954, hablando con las gentes en las calles de San Antonio, en Tejas (también en los Estados Unidos). En San Antonio tuve que hacer una declaración notarial. Gran asombro mío: el notario se llamaba Alonso lo mismo que yo, y —nada de inglés— comenzó el documento en un castellano bueno: "En la ciudad de San Antonio, condado de Béjar, Estado de Tejas...". Y la misma emoción he sentido en las calles de Nueva York (¿sabéis que hoy Nueva York es una de las mayores ciudades de lengua castellana, que sus hispanohablantes van creciendo hacia el millón?). Y también en muchos sitios de Europa y América, al entrar en una tiendecilla, me ha emocionado la voz española —que parece venir de un fondo enmohecido de siglos— de un sefardí. Aún habría que añadir tantos miles y miles de gentes de nuestra lengua diseminadas por el norte de Africa, desde Argelia a Marruecos.*

*He querido mencionar ahora especialmente estos hispanohablantes que son quizá los que están más cerca de mi corazón, porque viviendo entre lenguas oficiales muy distintas, conservan nuestro idioma sin norma y sin escuela alguna, y sin el menor interés, sin esperar nada, sin protección nuestra y aun casi sin que los españoles se hayan enterado de que existen esos seres de su propia habla. Los he querido mencionar porque, aunque he hecho algunos intentos, no me han cabido en el tercero de mis sonetos. Catorce endecasílabos no son más que 154 sílabas, y no hay bromas posibles con la matemática. En mi soneto puede hablar sólo de América y aludir a los ecos, ya disminuidos, de la lengua castellana que aun resuenan en Filipinas. Lengua nuestra común, para el comercio, para la poesía, el amor, la amistad, para hablar con Dios. He aquí el tercer soneto:*

*HERMANOS*

*Hermanos, los que estáis en lejanía*
*tras las aguas inmensas, los cercanos*
*de mi España natal, todos hermanos*
*porque habláis esta lengua que es la mía:*
*yo digo "amor", yo digo "madre mía",*
*y atravesando mares, sierras, llanos,*
*—oh gozo— con sonidos castellanos,*
*os llega un dulce efluvio de poesía.*
*Yo exclamo "amigo", y en el Nuevo Mundo,*
*"amigo" dice el eco, desde donde*
*cruza todo el Pacífico, y aun suena.*
*Yo digo "Dios", y hay un clamor profundo;*
*y "Dios", en español, todo responde,*
*y "Dios", sólo "Dios", "Dios", el mundo llena.*

*LA LENGUA NOS HACE HOMBRES*

*Libreros, editores, escritores, amigos míos: nuestra lengua nos hace hombres y con ella hemos recibido una gloriosa tradición. Esa lengua se extiende hoy por el mundo en multitud de pueblos. En su extensión tiene su peligro. Podemos influir sobre el futuro de nuestra lengua, esforzándonos cada uno por hablarla del mejor modo posible, estudiando y conociendo su desarrollo en el tiempo y su maravillosa tradición. Pero la obligación mayor y la posibilidad mayor surgen de las condiciones espaciales: cada nación distinta que habla castellano (e incluso aquí a la misma España) tiende insensiblemente a cerrarse en exclusiva comunidad cultural, y con ello a producir quiebras idiomáticas en esta heredad de tantos pueblos, y las quiebras pueden llegar a abrirse y profundizarse hasta resultar una verdadera fragmentación. Libreros, editores y escritores, muy queridos amigos míos: todos tenemos que poner todo nuestro esfuerzo en que esa fragmentación no llegue. Sólo hay un camino: aumentar e intensificar por todos los medios posibles el intercambio literario entre los pueblos hispanohablantes. Si cada uno de nosotros saliera de aquí hoy con ese propósito firme, sería, os lo aseguro, lo que yo os agradecería más; yo, que no os podré pagar ya nunca, aunque toda mi vida fuera sólo agradecimiento.*

# La Luna, el Mar y las Estrellas

## VISTOS POR...

●

### ESTRELLAS

*Sólo junto al Océano,*
*en una noche estrellada,*
*sin una nube en el cielo,*
*sin una vela en el agua,*
*mis ojos fuera del mundo*
*la inmensidad penetraban;*
*y los bosques y los montes,*
*y las piedras y las plantas,*
*interrogar parecían*
*en mi confusas palabras*
*a las olas de los mares,*
*a las estrellas doradas.*

*Y las doradas estrellas*
*en infinitas miradas,*
*con armonías diversas,*
*en alta voz y en voz baja*
*inclinando sus coronas,*
*y las mares no domadas*
*levantando sus espumas,*
*decían en consonancias:*
*¡Es el Señor, el Señor;*
*demos a Dios alabanzas!*

*VICTOR HUGO*

●

### LA LUNA

*"¡Estás pálida y cansada de esperar los cielos y contemplar la Tierra; errante, sin compañero entre los astros de familias diferentes, siempre cambiando, como ojos sin alegría que no encuentran ningún objeto digno de su fidelidad?"*

*SHELLEY*

### LA LUNA y la ROSA

*En el silencio estrellado*
*la Luna daba a la rosa*
*y el aroma de la noche*
*le henchía —sedienta boca—*
*el paladar del espíritu,*
*que durmiendo su congoja*
*se abría al cielo nocturno*
*de Dios y su Madre toda...*

*Toda cabellos tranquilos,*
*la Luna, tranquila y sola,*
*acariciaba la Tierra*
*con sus cabellos de rosa*
*silvestre, blanca, escondida...*

*La Tierra, desde sus rocas,*
*exhalaba sus entrañas*
*fundidas de amor, su aroma...*

*Entre las zarzas, su nido,*
*era otra luna la rosa,*
*toda cabellos cuajados*
*en la cuna, su corola,*

### CALMA DEL MAR

*Las aguas en profunda calma*
*la mar sin movimiento está;*
*el navegante ve cuitado*
*en derredor terso el cristal.*

*Ni el más leve alentar del aura:*
*silencio horrible, sepulcral;*
*en la llanura inmensurable*
*onda ninguna riza el mar.*

*GOETHE*

---

*las cabelleras mejidas*
*de la Luna y de la rosa*
*y en el crisol de la noche*
*fundidas en una sola...*

*En el silencio estrellado*
*la Luna daba a la rosa*
*mientras la rosa se daba*
*a la luna quieta y sola.*

*MIGUEL DE UNAMUNO*

◪ ◪ ◪

# MAXIMAS SELECTAS

De Oscar Wilde

Los corazones viven por sus heridas.

● ● ●

El placer puede petrificar un corazón; la riqueza puede endurecerlo; pero el dolor no puede destrozarlo.

● ● ●

Los hombres quieren siempre ser el primer amor de una mujer. En ello cifran toda su grosera vanidad.

Las mujeres poseen un instinto mucho más sutil de las cosas: lo que les agrada es ser la última novela de un hombre.

● ● ●

Las mujeres se han educado tanto, que nada puede sorprenderles en los tiempos presentes, excepto los matrimonios felices. Según parece van siendo extraordinariamente raros.

● ● ●

Los buenos novelistas son mucho más raros que los buenos hijos.

● ● ●

Es más seguro mendigar que tomar; pero es más bello tomar que mendigar.

● ● ●

Las únicas escuelas que merece la pena de fundar, son las escuelas sin discípulos.

● ● ●

La verdadera perfección de un hombre estriba no en lo que tiene, sino en lo que es.

● ● ●

Cuando se está enamorado empieza uno por engañarse a sí mismo y acaba uno por engañar a los demás.

Esto es lo que el mundo llama una novela.

Pero una verdadera pasión es realmente rara en nuestros días.

Representa el privilegio de las personas que no tienen nada que hacer. Es pasa lo único que sirven las clases ociosas de un país.

● ● ●

La única diferencia entre el santo y el pecador, es que todo santo tiene un pasado y todo pecador un porvenir.

● ● ●

Haber sido bien educado es hoy día una gran desventaja: ¡Nos cierra tantas puertas!

● ● ●

Las mujeres nos aman por nuestros defectos. Si tuviéramos los suficientes nos lo perdonarían todo.

¡Hasta nuestras gigantescas inteligencias!

● ● ●

El secreto de la vida consiste en tomar todas las cosas muy tranquilamente.

● ● ●

El secreto de la vida está en no tener jamás una emoción que siente mal.

● ● ●

Sólo el amor puede sostener la vida de quien quiera que sea.

● ● ●

La única ley de Dios es el amor.

Este documento es propiedad de la Biblioteca Nacional "Miguel Obregón Lizano" del Sistema Nacional de Bibliotecas del Ministerio de Cultura y Juventud, Costa Rica.

*Desde la Barra de Prensa*

# PASA EN PRIMER DEBATE UN INTENTO DE RESELLO

En la jornada vespertina de ayer de la Asamblea Legislativa y a petición del diputado turrialbeño, señor Saborío Bravo, se aprobó con dispensa de trámites, el dictamen rendido sobre un veto interpuesto por el Poder Ejecutivo. También se aprobó en primer debate.

Se trata del veto que el Presidente Echandi interpuso contra una aprobación legislativa de canje de propiedades entre el Estado y el Instituto de Ciencias Agrícolas de Turrialba.

De acuerdo con el resultado de la votación de ayer, posiblemente la respectiva ley —objeto del veto de Echandi—, resulte resellada finalmente.

•

**COMITE DE REELECCION**

Para dictaminar sobre el proyecto de reforma constitucional para la reelección de diputados se integró la comisinó especial que ha de estudiar el asunto.

Integran esa comisión especial, los diputados Alfonso Carro Zúñiga, Guillermo Villalobos Arce, Hernán Garrón Salazar.

•

**ESCUELA DE ASERRI**

Se dió trámite de primer debate al proyecto que autoriza a la Municipalidad de Aserrí, para adquirir un terreno que sirva para la ampliación de la escuela de la localidad.

•

**FOMENTO INDUSTRIAL**

Continuó el debate alrededor de la Ley de Protección y Fomento de la Industria.

Lentamente avanza la tramitación de este asunto; son muchas las iniciativas de los diputados que deben discutirse antes del segundo debate. Sobre el particular se observa el mejor deseo, la mejor buena voluntad y un ambiente favorable para el establecimiento de la legislación adecuada que favorezca e impulse la empresa industrial costarricense.

El proyecto aun se encuentra en primer debate; por medio de proposiciones serias se trata de reforzarlo mejor, para su mejor cumplimento cuando se convierta finalmente en Ley de la República.

## Bienvenida de ...

Viene de la Pág. PRIMERA —

**Mi posición ante el caso de Nicaragua es bien conocida. - Simpatizo de todo corazón con los patriotas que están tratando de ponerle fin a la cruel dinastía de los Somoza. Tengo la convicción de que en un futuro muy cercano, el pueblo ni caragüense recuperará la soberanía que desde hace casi un cuarto de siglo les han usurpado los hombres de la "estirpe sangrienta". Si la maquinaria de la OEA fuera perfecta, hace mucho tiempo debiera haber se tomado una acción colectiva para hacer respetar en Nicaragua los Derechos Humanos, y para lograr que "el ejercicio efectivo de la democracia representativa" de que habla el artículo 5 inciso (d) de la Carta de Bogotá —suscrito y ratificado por el propio gobierno de Nicaragua— llegue a ser realidad en la República hermana.**

**He mantenido, privada y públicamente, que el Tratado Interamericano de Asistencia Recíproca sólo tiene aplicación en caso de conflictos internacionales, y que, para que exista esa clase de conflictos, es indispensable que se hayan producido una agresión armada o de otro carácter, dirigida o auspiciada por el gobierno del Estado que se señala como agresor. Si no hay pugna entre dos gobiernos, no hay "conflicto internacional que pueda poner en peligro la paz de América", y por tanto, no puede aplicarse el Pacto de Río.**

**La dictadura nicaragüense no ha logrado señalar a ningún gobierno como autor o cómplice de los brotes revolucionarios que tienden a ponerle fin a su prolongada tiranía. Aun cuando los dos primeros grupos de patriotas nicaragüenses salieron de Costa Rica, el propio dictador Somoza ha declarado que el gobierno de su amigo Echandi actuó correctamente. Luego, ellos mismos han suministrado la prueba de que el conflicto es interno, y no internacional, y así, han dado la razón por la cual no tienen derecho a invocar la protección del Tratado Interamericano de Asistencia Recíproca.**

**Esa opinión que mantengo de que el Pacto de Río no debe aplicarse al caso actual de Nicaragua, no me lleva, sin embargo, a condenar la actitud de la OEA, ni menos, mucho menos, a considerar no grata la llegada de la Comisión de Informe que arribará al país dentro de pocas horas.**

**Ante las denuncias histéricas del representante de la tiranía, Guillermo Sevilla, el - Consejo de la OEA no reaccionó como ha reaccionado en todas las otras ocasiones en que un gobierno ha denunciado agresiones que pueden en verdad poner en peligro la paz de América. En vez de proceder inmediatamente a constituirse en Organo Provisional de Consulta, a nombrar una Comisión investigadora con poderes amplísimos, y a decidir que esa comisión se traslade al lugar de los hechos, con facultades para pedir vigilancia militar y tomar medidas para impedir nuevas agresiones, —como lo hizo por ejemplo, en los dos casos en que Costa Rica denunció la agresión que desde Nicaragua preparaban los dictadores del Caribe bajo el liderato de Somoza, con la complicidad de Rafael Angel Calderón — en vez de esa actitud rápida y enérgica, el Consejo debatió el asunto durante tres días. Al final tomó con desgano la resolución de constituirse en - Organo provisional de Consulta, pero la Comisión que nombró no tenía plenos poderes. Unicamente se la autorizaba para "recoger las informaciones indispensables sobre los aspectos internacionales de la situación creada.**

**Esta comisión de informe fue integrada con representantes de cuatro países decididamente democráticos: Uruguay, Estados Unidos, México y Brasil, en quienes no se puede suponer la menor simpatía por los regímenes dictatoriales como el de los Somoza.**

**Tengo el placer de conocer personalmente a los Embajadores Julio Lacarte, del Uruguay, Vicente Sánchez Gavito, de México, John Dreier, de Estados Unidos, al Ministro Haddock Lobo del Brasil, si bien no lo he tratado, tengo de él las mejores referencias. Estoy convencido de que estos cuatro miembros de la Comisión de informe, hombres de bien, diplomáticos experimentados, y demócratas sinceros, jamás rendirán un dictamen ajeno a la verdad, ni se prestarán a dar a los hechos ninguna interpretación favorable a la dictadura. Por ello estoy seguro de que su reporte servirá de base al Consejo para cerrarle a la tiranía nicaragüense, en sus propias narices, las puertas del Tratado de Río.**

**Los costarricenses debemos dar la bienvenida a la Comisión de la OEA que hoy llega al país. A nosotros, como país sin ejército nos interesa, más que a nadie, que las denuncias de agresión se investiguen, para que la OEA pueda detener al agresor, en caso de que en realidad exista, o para que declare ante el mundo que la denuncia de un dictador es mentirosa, y que lo que él califica de agresión exterior, no es más que el esfuerzo de su propio pueblo por acabar con la tiranía.**

## Llega esta ...

— Viene de la Pág. PRIMERA

*QUIENES LLEGAN HOY*

*Esta noche, a primera hora, a bordo de un avión de la PAA, llegan los miembros de la Comisión, señores Julio A. Lacarte, de Uruguay, presidente del grupo; Vicente Sánchez Gavito, de México, vice-presidente de la Comisión; John C. Dreier, de los Estados Unidos y L. Haddock-Lobo, de Brasil. Estos cuatro embajadores traen como asesores a los señores Pablo Oscar Guffanti, de Uruguay, Robert J. Redington, de Estados Unidos y Luis B. de Almeida Cunha, de Brasil y completan el grupo: El Secretario de la Comisión, Miguel Aranguren; sus auxiliares, Modesto Lucero, Ernesto Guarro y Rigoberto Amas y el señor Carl Migdail, Oficial de Información.*

*PERSONALIDAD DE EMBAJADORES*

*Sintetizamos la biografía de los cuatro embajadores miembros de la Comisión del Consejo de la OEA que llegan hoy.*

*Dr. Lacarte, embajador de Uruguay, autor del libro "Los Nuevos Principios de Cooperación en el Comercio Mundial", ingresó a la carrera diplomática en 1940 como Agregado Civil a la Legación de Uruguay en Londres. Permaneció en Europa hasta 1946 figurando en varias misiones. En 1949, fue designado Consejero de la Embajada en Washington. Desempeña varias misiones ante la OEA y UNESCO. Negocia Tratado bilateral en Washington en 1950. En 1951 Enviado Extraordinario en Ecuador. Ministro Plenipotenciario en 1953. En 1954, Embajador en Bolivia. En 1955 acompaña al Presidente del Consejo de Gobierno, Battle Berres a los EE.UU. Enseguida: Representante de Uruguay en la OEA.*

*DR. SANCHEZ GAVITO*

*Dr. Sánchez Gavito, de Méjico. Nació en 1910. Bachiller en 1928. Abogado en 1933. Entra a la Cancillería en 1935. Abogado de la Comisión de Reclamaciones Méjico-Americana en 1937. Consejero jurídico de la misma hasta 1939. Jefe de Sección de Asuntos Americanos hasta 1943. Ese año adscrito a Ministro Consejero de la Embajada de Méjico en Washington. 1946-47, representante en la Unión Panamericana. Redactor del Pacto Constitutivo de la citada organización en 1947. Diciembre de ese año: Director del Servicio Diplomático de Méjico. 1951, miembro del Tribunal de las NN.UU., en Libia. 1956, se reincorpora al Servicio Exterior de Méjico, adscrito a la Embajada en Washington. 1959: Delegado en el Consejo de la OEA.*

*EMBAJADOR DREIER*

*John C. Dreier. Funcionario de la Sría. de Estado desde hace catorce años. Embajador en el consejo de la OEA desde 1951. Ocupó la presidencia del Consejo en 1951-52. Representante de EE.UU. en la Comisión Interamericana de Paz. En Enero de 1955 fue miembro de la Comisión Investigadora enviada por la OEA a COSTA RICA y NICARAGUA con motivo de las hostilidades que surgieron ese año. Posteriormente Costa Rica y Nicaragua anunciaron haberlo seleccionado para que presidiera la Comisión Permanente de Investigación y Conciliación establecida como cosecuencia de una recomendación de la OEA para que prestara ayuda en cualquier nueva controversia entre nuestros dos países.*

*Nació en Brooklin, en 1910. Es casado y tiene tres hijos.*

*EMBAJADOR BRASILEÑO*

*L. Haddock-Lobo. De Brasil. Funcionario diplomático desde 1942. Ha trabajado en Argentina, Italia y Alemania. Srio. del Ministerio de Aeronáutica. Subjefe del Gabinete del Ministerio de RR.EE. Delegado de Brasil en varias conferencias internacionales. Acreditado en la Delegación de Brasil ante la OEA en setiembre de 1958.*

*ASESORES EN LA PRENSA LIBRE*

*Esta mañana LA PRENSA LIBRE recibió la atenta visita de los señores Luis B. de Almeida Cunha, brasileño, secretario auxiliar de la Comisión y del Oficial de Información de la misma, Carl Migdail, quienes adelantaron su viaje veinticuatro horas con el objeto de estudiar el ambiente y disponer algunas cosas previas a la llegada del grupo integrante de la comisión en pleno.*

*AMPLIA CONFERENCIA*

*Los citados caballeros celebraron una amplia conferencia con nuestro Director y otros periodistas de LA PRENSA LIBRE, versando la conversación sobre muy distintos puntos atinentes con la misión que vienen a cumplir en estos países los comisionados de la OEA.*

*NO INTERVENCION*

*El corresponsal en Managua del radioperiódico "La Palabra de Costa Rica" entrevistó esta mañana al Presidente de la Comisión Dr. Lacarte y LA PRENSA LIBRE obtuvo esta mañana un resumen de esas declaraciones que en su parte esencial dicen:*

*"La Comisión Investigadora de la OEA, en sus consultas directas con los gobiernos de Costa Rica, Honduras y Nicaragua y en su contacto con los elementos interesados de estos países que comparezcan ante ella, se limita simplemente a recoger informaciones sobre los aspectos internacionales de la situación creada por los hechos denunciados al Consejo de la OEA por el Gobierno de Nicaragua": declara don Julio A. Lacarte, Presidente de la Comisión de la OEA, que llega esta noche al país.*

*El señor Lacarte concedió declaraciones al corresponsal en Managua del radioperiódico "La Palabra de Costa Rica". Las declaraciones de Lacarte las hace especialmente para los costarricenses, y de ellas tomamos algunos conceptos.*

*"La Comisión desea destacar —continúa el señor Lacarte—, que su propósito no significa en modo alguno, prejuzgar sobre la naturaleza de los hechos, ni intervenir en los asuntos internos de un Estado Miembro.*

*Concretamente, la Comisión debe recoger las informaciones complementarias que fueren indispensables sobre la situación que ha sido motivo de la denuncia del gobierno de Nicaragua, a fin de que el Consejo de la OEA se encuentre en condiciones de decidir sobre las medidas que sea conveniente adoptar".*

*MISION CUMPLIDA*

*La comisión de la OEA ha recabado informaciones preliminares en la Unión Panamericana de Washington por medio de las respuestas referidas y de entrevistas celebradas con los representante de varios de los Estados miembros de la Organización. En vista de que los elementos de juicio obtenidos, se resolvió trasladar a la Comisión, a la zona centroamericana, habiendo visitado el 15 de junio Tegucigalpa, donde, por cierto, los estudiantes y algunas organizaciones de izquierda atacaron duramente la política de la OEA y desfilaron con cartelones ofensivos para ese organismo y su intervención en la cuestión nicaragüense. Ayer se trasladaron a Managua, de donde hoy, por la tarde, seguirán hacia nuestro país.*

*EL RECIBIMIENTO HOY*

*El Canciller Vargas Fernández y el Jefe de Protocolo, Cardona Cooper, los Embajadores de Méjico, Brasil, Estados Unidos y Uruguay, así como los de Nicaragua y Honduras y otros miembros de la diplomacia y del gobierno, periodistas, etc. estarán a recibir a primera hora de la noche de hoy, en el aeropuerto de El Coco a la Comisión de la OEA, a cuyos miembros patentiza LA PRENSA LIBRE su más cordial saludo de bienvenida.*

## Ofensiva ...

Viene de la Pág. PRIMERA —

la labor a desplegar por la Policía Juvenil que se ha formado, hecho del cual dimos amplia información ayer.

Estudiantes pertenecientes a la Escuela Juan Rafael Mora, al Liceo de Costa Rica y al Colegio Los Angeles, se reunieron con el Jefe de la nueva organización, don Ramón Luis Chaves y otros funcionarios del Patronato Nacional de la Infancia, con el objeto de sentar las bases efectivas de la labor a realizar para combatir la mendicidad infantil, librar a los menores de la acción nefasta de los homosexuales y de otras plagas sociales y combatir, además con el callejeo de centenares de chiquillos a quienes sus padres mandan a pedir limosna o se dedican por entero a la vagancia, siendo los elementos más indicados para caer en la boca del lobo de la maledicencia, y, por ende, de la criminalidad y de lincuencia infantiles.

El Jefe de la Policía Juvenil señor Chaves dijo que haría todo lo que estuviera a su alcance para terminar con las prácticas de ciertas gentes contra los menores y con la mendicidad que se estimula en estos.

Los miembros de la Junta del Patronato Nacional de la Infancia acogieron con mucho agrado los puntos de vista que expusieron los estudiantes, que, desde ahora se convierten en colaboradores del Patronato en la gran obra social que viene realizando en pro de la juventud y de la infancia.


ATRACTIVO... DISTINTO... EMOCIONANTE!!

TIENE UD. UN RADIO ANTIGUO?

SI ES EL MAS ANTIGUO GANARA UN SUCULENTO PREMIO

UD. PUEDE OBTENER CUALQUIERA DE ESTOS MODELOS A CAMBIO DE SU RADIO VIEJO.

Radios ingleses EKCO

EKCO modelo A 214

Indicador de sintonía electrónico. El conmutador de nueve posiciones permite seleccionar 8 bandas de ondas y reproducción gramofónica. En onda corta incluye rendimiento de la banda de 13 metros. De sólida construcción y diseño moderno y elegante.

PRECIO: ₡ 795.00. Al mes: ₡ 159.00 de prima y ₡ 60.00 mensuales.

Radios ingleses EKCO

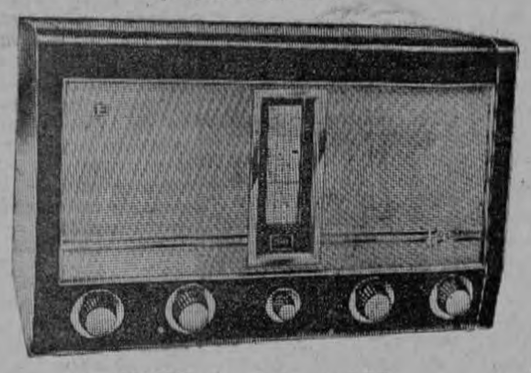

EKCO modelo A 182

11 tubos. 2 altoparlantes 10", de alta fidelidad. Conexiones exteriores para altoparlantes adicionales, en tocadiscos de cristal. Cada receptor EKCO es realizado siguiendo los más altos niveles técnicos de radio por ingenieros de la más famosa casa inglesa de radios E. K. Cole, Ltda.

PRECIO: Contado: ₡ 1.795.00. Crédito: ₡ 1.967. Al mes: ₡ 560.00 de prima y ₡ 134.00 mensuales.

Radios ingleses EKCO

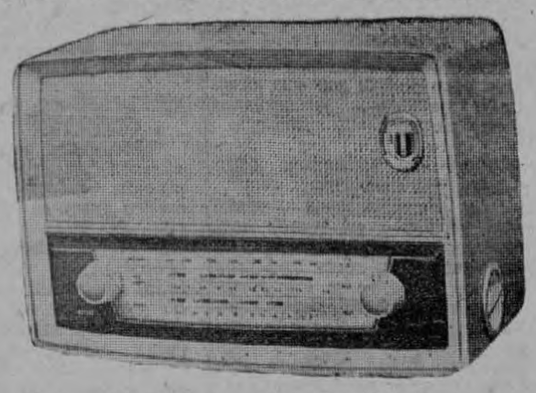

EKCO modelo U 700

Receptor totalmente tropicalizado de 5 válvulas (más rectificador) y 3 gamas de ondas, con sintonía de ojo mágico. Mueble moldeado en material fenólico de alta calidad, se ofrece en una selección de cinco hermosísimas combinaciones de colores.

PRECIO: ₡ 415.00. Al mes, Prima: ₡ 82.00 y ₡ 31.00 mensual.

TRAIGANOS HOY SU RADIO VIEJO... SI ES EL MAS ANTIGUO LE DAREMOS POR EL ₡ 500,00 en mercaderías o se lo recibimos como cuota inicial para adquirir una refrigeradora, una cocina, una lavadora o el modelo de estereofónico que Ud. desee.

SU RADIO VIEJO VALE MAS... MUCHO MAS DE CIEN COLONES... VALE ₡ 500.00

Apresúrese y cambie su "reliquia" de museo por un flamante premio.

Participe en este original concurso

Los radios concursantes estarán en exhibición en nuestras vitrinas y daremos informes de la marcha del concurso.

Informes en:

ZÚÑIGA & CÍA. LTDA.

Ahora en su nuevo local

Avenida Central — Edificio Mendiola, contiguo al Cine Capri.

Teléfono: 2064 — Apartado: 1967


Este documento es propiedad de la Biblioteca Nacional "Miguel Obregón Lizano" del Sistema Nacional de Bibliotecas del Ministerio de Cultura y Juventud, Costa Rica.

# RENUNCIO SUB-SECRETARIO DE GUERRA ARGENTINO

## Cedió a las presiones que le hacía la oficialidad.—

• •

Buenos Aires, junio 17 UPI. Presentó su renuncia el Sub-Secretario de Guerra, Coronel Manuel Raimundes.

La renuncia de Raimundes fue exigida ayer por la cuarta división del Ejército, con base en Córdoba, en una petición enviada al Secretario de Guerra, General Héctor Solanas Pacheco, con el presunto respaldo de las Guarniciones del Norte.

La Secretaria de Guerra anunció que se aceptó la renuncia de Raimundes y que con ello se puso fin a la tirante situación de las últimas 24 horas, que provocó el acuartelamiento de las fuerzas del ejército, la Marina y la aeronáutica en todo el país durante la madrugada última.

"SUGERENCIAS"

El Comandante de la Cuarta División del Ejército, General Roberto Grtos, se encontraba esta mañana en viaje a esta capital, para presentar una lista de "sugerencias" aprobadas por los Oficiales de aquella Guarnición, al Secretario de Guerra, General Héctor Solanas Pacheco, una de las cuales era la destitución de Raimundes.

PLANTEAMIENTO CASTRENSE

Según círculos autorizados, Grotz era portador de "un planteamiento estrictamente castrense", relacionado con demandas presentadas el fin de semana último por los Generales Raúl A. Poggi y Florencio A. Yornet, actualmente separados del mando del Tercer Ejército y de la Primera División Motorizada, respectivamente. Ambos fueron relevados, se dijo, por haber violado "los reglamentos castrenses" con su presentación.

PEDIRIA DESTITUCION

Según trascendió de círculos autorizados, Grotz, como lo habían hecho anteriormente Poggi y Yornet, solicitaría al Secretario de Guerra la destitución de Raimundes; la realización de una investigación sobre el supuesto pacto prelectoral entre el actual Presidente, Arturo Frondizi, y Juan Domingo Perón, que fue denunciado por éste la semana pasada, y el examen de la situación planteada por los gremios movilizados militarmente en "defensa del prestigio del ejército".

300.000 MILITARIZADOS

En la actualidad hay más de 300.000 trabajadores de los ferrocarriles, el petróleo y los transportes urbanos sometidos a régimen militar, como consecuencia de movimientos huelguísticos, y los mandos del ejército desearían el fin de esa situación, para que las tropas reanuden sus actividades ordinarias.

Pese a que la situación planteada asumía caracteres agudos, el General Grotz decidió viajar a Buenos Aires en tren en lugar de hacerlo por avión. Con anterioridad a su partida se entrevistó con el Gobernador de Córdoba, Alfredo Zanichelli, conferenciando con él aproximadamente 1 una. La audiencia tuvo carácter privado y a su término se informó únicamente que el General Grotz había concurrido a despedirse con motivo de su viaje".

# Ike no ve posibilidades de reunión en La Cumbre

WASHINGTON 17 (UPI)—El Presidente Eisenhower declaró hoy que las posibilidades de celebrar una conferencia de jefes de gobierno no han mejorado en las últimas dos semanas, desde que dijera en rueda de prensa que los Ministros de Relaciones Exteriores reunidos en Ginebra no habían adelantado lo suficiente para justificar una conferencia de ese tipo.

CONVERSARIA CON DE GAULLE.—

Discutiendo otros temas, el Presidente dijo lo siguiente:

—Me gustaría conversar personalmente con el Presidente Charles De Gaulle, de Fracia, sea aquí o en Europa, para resolver las discrepancias entre Estados Unidos y París.

(El Presidente no discutió esas discrepancias, pero es sabido que incluyen la insistencia del General De Gaulle en obtener para Francia un papel más importante en la formulación de la política mundial de los aliados y ayuda de Estados Unidos para que Francia se convierta también en "potencia atómica").

EL ATAQUE AEREO.—

Estados Unidos ignora aún la nacionalidad de los cazas a reacción comunistas que ayer atacaron a un avión patrullero de la armada de Estados Unidos sobre el mar del Japón, y ha ordenado al Departamento de Defensa que le explique por qué los cañones del avión norteamericano no estaban en condiciones de disparar.

PARTIDARIO DE ACUERDO

Sigue siendo partidario de un acuerdo para la suspensión de las pruebas de armas nucleares y no comparte los temores de los que sostienen que un acuerdo de esa especie sería suicida para Estados Unidos. A este respecto, el Presidente rechazó los argumentos de que no debería haber suspensión de las pruebas en vista de que se ha reforzado la presunción de que Rusia podría hacer pruebas subterráneas sin peligro de ser sorprendida.

Eisenhower señaló que los estudios científicos han demostrado que las posibilidades de sorprender cualquier explosión han aumentado tanto como las posibilidades de ocultarlas.

*En Nueva York*

# Misteriosa procedencia de máscara de oro que exhiben

## Es originaria del Departamento de Lambayeque, en el Norte del Perú.—

• • •

*NUEVA YORK, Junio, 17, (UPI).—La procedencia de una máscara de oro originaria del Departamento de Lambayeque, en el Norte del Perú, que se exhibe en la Galería D'Arcy, de esta ciudad, continuaba envuelta en el misterio.*

*TAMAÑO POCO COMUN*

*Según la edición española de la Revista "Life", número del 15 de junio, por su tamaño poco común (30 por 50 centímetros), su perfecto estado de conservación y extrema rareza (sólo otras dos del mismo tamaño han sido encontrados hasta hoy), parece que es uno de los hallazgos más trascendentales de muestras del arte precolombino.*

*OCULTA MIL AÑOS*

*Señala la Revista que la máscara de oro "oculta en las tinieblas de una tumba desde hace casi mil años" fue encontrada hace unos meses cuando exploradores que andaban en busca de objetos de arte penetraron un antiquísimo santuario mortuorio de Lambayaeque, en el Norte del Perú y "sacaron a la luz la extraordinaria máscara".*

*No revela "Life", sin embargo, quiénes fueron los afortunados exploradores, ni cómo llegó la preciosa joya preincaica de Lambayete a una galería en el número 19 Este de la Calle 76, en esta isla de Manhattan.*

*PEDIRAN LA DEVUELVAN*

*El Ministro de Educación Pública del Perú, Dr. Emilio Romero, declaró hoy en Lima que el gobierno de su país pedirá la devolución de la máscara que, según la información citada, está avalorada en 25.000 dólares.*

*PIDEN INVESTIGACIONES*

*Agregó Romero que se había dirigido a la Cancillería peruana "a fin de que la Embajada del Perú en Washington inicie las investigaciones necesarias en torno a la adquisición de ese tesoro arqueológico y obtenga su devolución al Perú, ya que su exportación está rigurosamente prohibida".*

*NO CONTESTA*

*Maurice Bonnefoy, propietario de la Galería D'Arcy se excusó de contestar al preguntarle hoy la United Press International acerca de la procedencia de la máscara.*

*"Todo lo que puedo decir —manifestó Bonnefoy en conversación telefónica— es lo que ya ha sido publicado por la Revista LIFE".*

*SIN INSTRUCCIONES*

*El Consulado peruano en Nueva York dijo esta tarde a la United Press International que no ha recibido instrucciones o información oficial de Lima acerca del asunto de la máscara. Lo mismo manifestó la embajada de Washington.*

*"Cualquier gestión se hará probablemente por conducto de la embajada en Washington", declaró un portavoz del consulado.*

*ORFEBRE DE CALIDAD*

*"LIFE" dice que la máscara "fue modelada por un orfebre de calidad que forjó primero una hoja de oro de 3,2 milímetros de espesor y luego con mano delicada labró las extrañas facciones (ojos oblícuos, nariz ancha, labios finos y orejas de grandes lóbulos)".*

*"Para embellecer más el relumbrante metal —agrega la Revista— pintó en parte la máscara y la engalanó con dijes de oro".*

# FUNDICION DE ALUMINIO INAUGURASE EN ISRAEL

**Por Miguel Zamora Méndez.**

TEL AVIV, Israel (Eresnews) —La Fundición Albar para metales no ferrosos fue inaugurada en Kfar Saba, 15 millas al norte de Tel Aviv.

El Sr. George Perrot, presidente de la Compañía Coquillard de Francia, que suministró gran parte de la maquinaria, trajo los saludos de la industria francesa. Dijo que la planta tiene una capacidad anual de 4.000 toneladas de aluminio (incluso láminas de un espesor de 0.008 milímetros), aproximadamente el doble del consumo local.

Las 3.500.000 libras israelíes invertidas en la planta fueron contribuídas conjuntamente por capitalistas extranjeros y locales. La ayuda técnica fue suministrada por Francia.

Se utilizará como principal materia prima los residuos de aluminio, de los cuales se calcula que el 60 por ciento serán colectados en el país.

La planta tiene una superficie de 6.000 metros cuadrados y emplea 220 obreros. Se exhibieron durante la ceremonia de inauguración varios de sus productos, entre ellos cacerolas, papel metálico para chocolates, manteca, queso, cigarrillos y polvo de jabón y tapas para botellas de leche. En el futuro la planta producirá asimismo utensilios de cobre y bronce. El número de trabajadores se elevará entonces a 300.

# Municipio no ...

Viene de la pág. PRIMERA-

*Brenes Torres—, el control total sobre esos mismos servicios.*

*En conversaciones breves para LA PRENSA LIBRE los representantes de la Cámara Nacional de Transportes y Empresarios de Autobuses, manifestaron su duda sobre la firmeza de la moción Brenes Torres y su indignación por algunas acusaciones que ella entraña.*

*LIC. EDUARDO VIQUEZ*

*El Empresario Lic. Eduardo Víquez manifestó: "En primer lugar le apunto grandes errores de forma a la moción. Ellos hablan de un servicio interurbano en el Cantón Central pero no aclaran si el servicio es de recolección de basuras, de taxímetros o de transporte remunerado de personas. Tampoco dicen si el Cantón Central apuntado es el de San José o el de cualquier otra provincia. No dicen, al final, con cuál servicio están inconformes los ciudadanos —porque bien podría ser con el de agua potable—, ni aclaran otras partes de la moción".*

*ELLOS NO PUEDEN ASUMIR UN CONTROL ASI*

*"La Municipalidad —continuó Víquez—, no puede asumir un control total como el que anuncian, si entendemos que se refieren a los servicios de pasajeros, porque no hay ley que autorice a la Municipalidad a asumir controles sobre líneas de buses, etc. Cabe recordar aquí que el control de estos servicios corresponde por ley al Consejo Superior de Tránsito, y no puede la Municipalidad, salvo que una ley suprima al Consejo, intentar inmiscuirse en la empresa privada".*

*EN LO QUE SE HUBIERA ESTADO DE ACUERDO*

*"Yo hubiera estado de acuerdo —agregó don Eduardo—, si la moción hubiera dicho que se estudiara la forma de comprar los servicios de transportes urbanos a fin de ser operados por la Municipalidad. Pero no así como se quiere todo. A lo enredado!!"*

*LA LEGISLACION POSITIVA*

*"Dentro de nuestra legislación positiva —arguyó además—, no hay ley que faculte a la Municipalidad para meterse en esta clase de actividades y mucho menos para controlar la empresa privada, como es necesario repetir hasta el consancio, dando por bueno que la moción se refiera a los transportes".*

*ALGO QUE ME GUSTARIA*

*"Me gustaría —dijo—, que la Municipalidad, que no tiene capacidad económica para comprar líneas de buses, ya que no ha podido solucionar el problema del agua potable ni el de recolección de basuras, pudiera por lo menos adquirir una o dos líneas de buses para que los ciudadanos pudieran ver cómo la Corporación tendría que llevar las tarifas al cielo. Yo afirmo, sin temor a equivocarme, que ni a 0.25 céntimos podría la Municipalidad operar esos servicios que nosotros regalamos actualmente a 0.15 céntimos. Digo regalamos porque esta tarifa no cubre ni el costo de operación en las empresas. En igualdad de condiciones nuestro servicio es el más barato del mundo".*

*SEVERAS CRITICAS TRAE LA MOCION*

*"Encuentro también —dijo al final don Eduardo— que la moción entraña una severa crítica para el Consejo Superior de Tránsito, organismo éste que sí está empapado del problema, y defiende por igual al público usuario y a las empresas, a las que ha evitado con medidas justas su ruina total. También entraña una crítica severísima para la Dirección General del tránsito, organismo técnico-administrativo que con escuálido personal tiene que hacer frente al problema de la afluencia anula de muchos vehículos al país. En síntesis, que la idea parece un poco descabellada".*

*HABLA EL SECRETARIO DE LA CAMARA*

*Don Humberto Grossi, Secretario de la Cámara Nacional de Transportes, advirtió: "Por ahora creo que no debemos ampliar criterios sobre este absurdo municipal. Los razonamientos en que basan su moción para controlar los transportes son debilísimos. Las deficiencias que apuntan en el servicio son fáciles de solucionar de acuerdo con las leyes vigentes. Creo que nunca podrá la Municipalidad asumir en su totalidad una empresa como ésta".*

*DON ARNOLDO ACOSTA AGUILAR*

*El Presidente de la Cámara don Arnoldo Acosta Aguilar, dijo: "Que hagan la prueba. Yo les vendo mis líneas y creo que todos harán lo mismo. Al final les ocurrirá lo que le ocurrió al Gobierno de la Argentina que municipalizó los servicios de buses y al año había perdido 460.000.000 de pesos argentinos. Si ellos insisten los oiremos, pero por lo pronto la base que soporta la moción del control no es firme y adolece de defectos de orden y fondo múltiples. En ocasión posterior ampliaré mis conceptos".*

# ACUERDAN DISMINUIR LA IMPORTACION DE AZUCAR

LONDRES, Junio, 17, (UPI). El Consejo Internacional Azucarero reunido ahora en esta capital, decidió hoy disminuir drásticamente las exportaciones azucareras de los países productores en el máximo de veinte por ciento que permite el tratado internacional azucarero.

El Consejo, en una medida poco acostumbrada, dio a la publicidad un comunicado en medio de sus deliberaciones en el cual anunció:

"El Consejo Internacional Azucarero decidió hoy por unanimidad disminuir los contingentes en vigor de los países exportadores participantes, en el máximo que permite el tratado, o sea, el veinte por ciento del tonelaje básico de exportación por los países con exportación básica de 50.000 toneladas o más, y del diez por ciento de aquellos tonelajes de los otros países exportadores".

# Hilda Thamar demanda a revista

PARIS, 17 (UPI). — La actriz argentina Hilda Thamar declaró hoy que iniciará demanda de daños y perjuicios por 20.000.000 de francos (40.000.00 dólares) a la revista "L'Express" por haber publicado su fotografía como ilustración de un artículo sobre la prostitución.

Ya el lunes pasado, la señora Thamar obtuvo de un tribunal de París una orden de secuestro de todos los ejemplares de la revista, el del jueves pasado, en que la fotografía apareció en primera página.

Después de obtener esa orden, el abogado de la actriz dijo que en un plazo subsiguiente se exigiría una indemnización de ... 5.000.000 de francos (10.000.00 dólares), pero la señora Thamar dijo categóricamente hoy a la UPI que la demanda será por veinte millones.

El lunes pasado, "L'Express" pidió disculpas a la actriz por la publicación de su fotografía, diciendo que había sido simplemente elegida al azar entre muchas otras del material de propaganda de películas, pero la señora Thamar no se dió por satisfecha y exigió, y obtuvo, el secuestro de la revista.

La actriz calificó la publicación de la fotografía de "descuido criminal" y de "error increíblemente estupido".

ULTIMA HORA

# RECOMIENDAN QUE POLICIA DE MIAMI NO SIRVA A EXILADOS

MIAMI BEACH, 17 (UPI). — El Departamento de Policía local ordenó hoy el retiro de la guardia policial permanente que custodiaba desde hace más de un año la residencia del exilado dictador venezolano Marcos Pérez Jiménez.

La mansión adquirida aquí por Pérez Jiménez mantenía una guardia constante de policías contratados por el propio ex dictador para que protegieran su residencia fuera de sus horas de servicio.

Michael Fox, el jefe de policía local, dictó hoy la orden siguiendo instrucciones del administrador de la ciudad, Morris Lipp. Este, a su vez, procedió a impartir esas instrucciones respondiendo a un informe emitido ayer por un gran jurado del Condado de Dade en el que se condenó el empleo de agentes de policía para custodiar a exilados políticos.

—o—

GINEBRA, 17 (UPI). — El Ministro de Relaciones Exteriores ruso, Andrei Gromyko, aceptó hoy tratar el plan de avenencia presentado por las potencias occidentales en relación con Berlín.

Gromyko no dijo si Rusia aceptará las nuevas propuestas de Occidente, pero su promesa de dar una respuesta más completa mañana sirvió para salvar del fracaso inmediato a la Conferencia de Ministros de Relaciones Exteriores.

NUEVA YORK, 17 (UPI). — En el mercado a término del café, el contrato Santos "B" Viejo cerró hoy con baja de 14 puntos y venta de 34 contratos; el "B" Viejo declinó de uno a 10 puntos, vendiéndose 27. El "M" Viejo cerrá con alza de 29 puntos y venta de 27 contratos, en tanto que el "M" Nuevo avanzó de cinco a 20 puntos puntos, vendiéndose 71.

Compras adicionales de tipos suaves por parte de los tostadores en el mercado de entrega inmediata estimularon algunas compras del contrato "M".

En el mercado de entrega inmediata, el café Santos 4S se mantuvo invariable a 37 centavos la libra. Los cafés colombianos Manizales, Medellín, Armenia y Giradot subieron 1|4 de centavo para venderse a 44-1|2 centavos la libra. El café lavado mexicano Coatepec se mantuvo en 43-1|4 centavos.

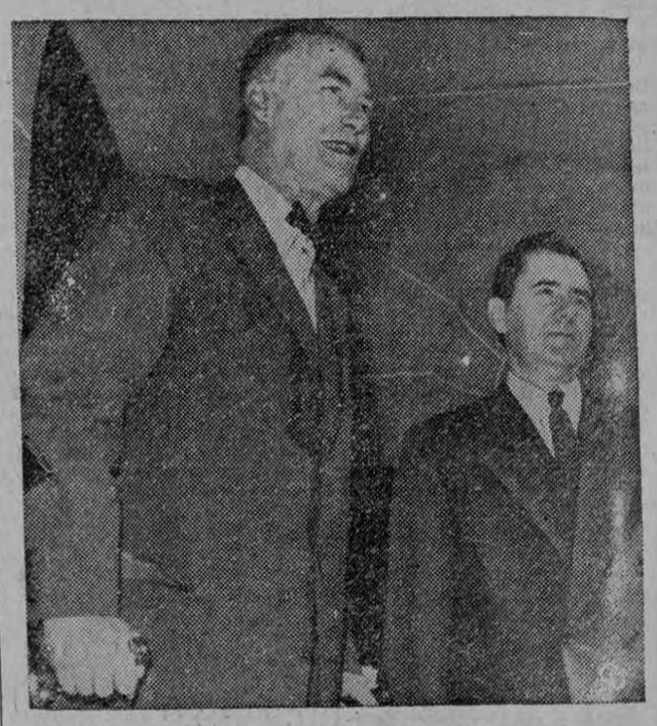

PETICION PERSONAL.—El Secretario de Estado Christian A. Herter (izquierda), aparece con el Ministro de Relaciones Exteriores de la Unión Soviética Andrei Gromyko en Ginebra, Suiza. Herter hizo una apelación personal a Gromyko para salvar la conferencia de Ministros de Relaciones Exteriores, pidiéndole que retire el nuevo ultimátum ruso sobre Berlín

# EL PIANISTA LIBERACE GANO UN SONADO JUICIO

LONDRES, 17 (UPI). — El pianista norteamericano Liberace ganó hoy el equivalente a 22.400.00 dólares por daños al diario "Daily Mirror" y su columnista William Connor, que usa el seudónimo "Cassandra".

El jurado formado por diez hombres y dos mujeres, deliberó durante tres horas y 24 minutos para luego fallar que en una columna escrita hace tres años, Cassandra dió a entender que el pianista era un homosexual.

El propio jurado fijó el montante de la indemnización. El fallo fue dado a conocer en el séptimo día de la vista del caso.

Liberace demandó al comentarista y al diario por la columna escrita y publicada en 1956 en que se afirmó que el pianista de 40 años de edad era "la cima del sexo, el pináculo de lo masculino, femenino y neutro, todo cuanto él, ella o aquéllo pueda jamás desear".

Liberace afirmó que esto le señalaba como un homosexual y había perjudicado su carrera. Durante el juicio, negó ser homosexual.

# GABINETE DE DE GAULLE NO SE PRONUNCIA

PARIS 17 (UPI)—El Gabinete francés se abstuvo hoy de hacer pronunciamiento alguno sobre la realización de una conferencia de jefes de gobierno de Oriente y Occidente, en vista de los esfuerzos que se hacen por rescatar del fracaso a la conferencia de Ministros de Relaciones Exteriores que se realiza en Ginebra.

El Ministro de Información, Roger Frey, manifestó después de la reunión del gabinete que "en las actuales circunstancias, nadie sabe exactamente qué ha de ocurrir.

Lo esencial es mantener la mayor calma posible y vigilar los acontecimientos con la mente despejada".

IMPRENTA BORRASE

PAPA VISITADO POR PRESIDENTE TURCO.— El Papa Juan XXIII da la bienvenida al Presidente Celal Bayar de Turquía, a su llegada al Vaticano de Roma. Se espera que la visita sirva para establecer relaciones diplomáticas entre Turquía y la Santa Sede, por primera vez

Este documento es propiedad de la Biblioteca Nacional "Miguel Obregón Lizano" del Sistema Nacional de Bibliotecas del Ministerio de Cultura y Juventud, Costa Rica.

# BAJO EL PRECIO DEL CAFE DE CONSUMO INTERNO

★ ★ ★ ★ ★ ★

En la subasta de ayer tarde en la Bolsa del Café se anotó otra caída en los precios del café de la cuota para consumo interno.

Se vendieron muchos contratos por más de tres mil quintales en conjunto; las calidades como de costumbre oscilaron bastante. Preferentemente, se ofrecieron partidas de café de regular calidad.

El precio promedio registrado ayer fue de ₡ 153.39 por qintal rematado. Comparado ese promedio con el de hace quince días que fue de ₡ 154.45, se observa una ligera caída en los precios del café, en un punto, con 4 centésimos.

## FUNDADO EN PUNTARENAS UN CLUB DE INGLES

**Los socios del club de Ingés aparecen aquí reunidos en una de las secciones del moderno y bello edificio del Liceo Jose Martí de Puntarenas**

La semana pasada fue inaugurado en el moderno Liceo José Martí de la ciudad de Puntarenas, bajo la dirección del Prof. Alvaro Gallardo, un Club de Inglés. A la primera reunión asistieron cuatro profesores del Liceo y 35 alumnos. Es propósito del nuevo club ofrece a sus socios la oportunidad de aprender y practicar el idioma inglés, en forma de conversación. Para facilitar este propósito el Club utiliza textos del tipo audio-visual, revistas de varias clases, y un juego completo de discos para la enseñanza del idioma.

Es sabido el gran interés que tienen los jóvenes del país por aprender bien el idioma inglés, por estar convencidos todos ellos de las grandes ventajas que les facilitará un buen conocimiento de esta lengua, hoy día utilizada en el mundo entero. Felicitamos a los estudiosos alumnos del Liceo José Martí y les deseamos todo éxito en el nuevo Club de Inglés.

## GUIA MORAL DEL CINE

(Del 15 al 21 de junio)
(Centro Católico-Cinematográfico).

—Aquéllos Tiempos del Cuplé; adultos.
—Aventuras de Pulgarcito; todos.
—Cargamento Escondido, adultos.
—Dos Ojos Azules, adultos con reparos.
—En la Noche del Pasado, adultos.
—Extraña Aventura, adultos con reparos.
—El Burlador Burlado, adultos.
—El Marino de su Majestad, adultos.
—El Mayordomo y la Dama, adultos.
—La Garra Gigante, jóvenes.
—La Mujer y la Bestia, adultos con reparos.
—La Taberna de los Perdidos, adultos.
—Y Dios Creó a la Mujer, prohibida.
—Zorros del Espacio, jóvenes.

## PROTESTA POR CRITICA HECHA AL LICEO LUIS DOBLES SEGREDA

San José, junio 16, de 1959

Señor
Director de
LA PRENSA LIBRE.
Ciudad.

Estimado señor Director:

Como integrante de la asociación de padres de familia del Liceo Luis Dobles Segreda y en vista de un comentario aparecido en el Diario Nacional de ayer en la columna denominada Pararelo 10 en relación a las contribuciones solicitadas por algunos colegios de la capital cada lunes de cinco céntimos, me permito solicitar a usted muy atentamente me ceda un espacio en su acreditado rotativo para aclarar algunos conceptos emitidos por el mismo comentarista.

Consideramos de todo punto de vista injustas las críticas que nos hace el señor comentarista de Paralelo 10 y nos duele mayormente cuando estas críticas provienen de un periodista que es a la vez conductor de la opinión pública. Ha sido para dicha de los que nos hemos impuesto la obligación para velar por el bienestar y soliviantar las congojas y necesidades que muchos estudiantes padecen, contar siempre con el decidido apoyo de la opinión pública como también de periodistas conscientes y humanitarios, pues no ha sido hasta ahora que un comentarista del Diario Nacional se le haya ocurrido criticar nuestro sistema de recaudar fondos para una obra de bien social, no culpamos al mencionado comentarista por su salida poco edificante, pues lo consideramos al margen de la idiosincracia de nuestro pueblo y por ende menosprecia su capacidad generosa y humanitaria.

Debe convenir con nosotros el señor comentarista que las contribuciones son tales sin importarnos cuál debe ser la forma o sistema que debemos emplear para conseguir nuestro objetivo siempre y cuando el producto llene las necesidades de una obra de utilidad social y que venga a beneficiar al mayor número de los necesitados. De suerte y para dicha de nuestro pueblo hasta el momento ningún sistema de contribuciones voluntarias - han llegado a chotearse, puesto que todos han cumplido la noble función benéfica. Dice el refrán que para muestra un botón, en este caso yo me voy a permitir hacer un reto al comentarista de Paralelo 10 para que se apersone y tenga la oportunidad de apreciar el entusiasmo y buena acogida que la ciudadanía le dispensa a estas clases de contribuciones. Ciertamente, las imitaciones son odiosas y malas cuando no surten efectos positivos, pero cuando la experiencia de otros indican que este no sólo es provechoso sino que es el camino más corto a seguir, por qué nosotros vamos a empecinarnos a no reconocer la bondad de un sistema y meternos en camisón de once varas buscando un trayecto más largo para llegar a la misma meta? Sería aconsejable y provechoso que el susodicho comentarista en lugar de estar sentado cómodamente en su escritorio escribiendo cuartillas criticando lo bueno y lo malo, se dignara a perder algunos minutos de su precioso tiempo y acudiera a los diversos colegios de enseñanza pública para empaparse por lo menos superficiamente cuáles - son las necesidades y penurias que la mayoría del estudiantado padece y que nosotros tratamos por los medios factibles y en el menor tiempo posible solucionar.

Personalmente estoy en capacidad de asegurar al comentarista de Paralelo 10 y prometerle que cuando nuestras instituciones educacionales se encuentren económicamente en posición de hacerle frente y solucionar a todos los problemas q' confrontan el estudiantado necesitado, gustosamente bajaremos todos aquellos rotulitos que tanto le molestan y por consiguiente desaparecerá para siempre la enfermedad endémica que apunta el señor periodista y nosotros regresar a nuestros hogares llevando por dentro la satisfacción de haber cumplido con nuestro deber aunque para ello tuvimos que recurrir sistemas choteados.

Atentamente,

**Henry H. Gil Jaubert**
Céd. 157272

## El Banco de Sangre del San Juan de Dios no es particular

San José, 16 junio de 1959

Sr Andrés Borrasé S.,
Director de
LA PRENSA LIBRE.
Pte.

Estimado señor:

Con el ruego muy especial de que se sirva publicar la siguiente aclaración quiero referirme a una nota aparecida ayer en LA PRENSA LIBRE bajo el título "Desnaturaliza su sagrada misión el Banco de Sangre".

El Banco de Sangre del Hospital San Juan de Dios fue creado para cumplir con los humanitarios y sagrados propósitos de brindar sangre a pacientes internados en la Institución. No es un Banco de Sangre particular que esté obligado, en circunstancias normales, a ofrecer de caridad el mismo servicio a pacientes pensionistas del Hospital o internados en Clínicas particulares, como es el caso de la Sra. de don Carlos Alberto Patiño.

Para cumplir a cabalidad con esos humanos y sagrados propósitos, a que hace referencia el Sr. Patiño, el Banco de Sangre nunca se ha negado a facilitar, en calidad de préstamo, la sangre que los Sres. médicos necesiten, máxime si se trata, como en el presente caso, de una operación urgente. Sin embargo, hasta donde es posible, se exige efectuar un depósito en sangre igual a la cantidad de sangre que va a ser ocupada. Desafortunadamente esto es necesario por razones lógicas en nuestro medio que no es preciso entrar a comentar en esta nota.

No es cierto como lo afirma el Sr. Patiño que se le haya negado la entrega de la sangre q' había sido previamente depositada para su señora, lo que si es cierto es que se le pidió que pagara, en la Caja del Hospital, los derechos que la Institución cobra por esos servicios a Pensionistas y Particulares.

Esos derechos son: 25 colones por cada extracción; 10 colones por depósito de cada envase( reembolsables a su devolución); 45 colones por cada prueba de compatibilidad que incluye: agrupación del donador 15 colones, determinación del factor RH 15 colones y reacción V.D.R.L. 15 colones.

En vista de que el Sr. Patiño no traía consigo la suma de dinero necesaria para efectuar en la Caja el pago respectivo, el Jefe del Banco de Sangre, bajo su responsabilidad entregó las sangres contra una nota del Dr. Mario Díaz Sánchez que a la letra dice: ..."Le agradecería enviarme la sangre pues URGE la operación. El Sr. Patiño pagará el lunes esa cuenta, pues ahora no tiene plata. Yo garantizo el pago".

Esta Jefatura considera que no ha habido de parte del Personal del Banco ninguna actitud que desnaturalice la sagrada misión del mismo. Simplemente nos hemos limitado a cumplir con las disciplinas que rigen el cobro de exámenes que se practican a pacientes internados en el Pensionado del Hospital. Estas disposiciones, por las cuales no podemos pasar a nuestro mejor entender, puesto que han sido dadas de acuerdo con estudios que se llevaron a cabo para tratar de uniformar las tarifas con las de los Laboratorios particulares, están vigentes desde hace varios años y constituyen una tarifa uniforme que es invariable aun cuando los exámenes se practiquen en horas no hábiles o bien como emergencia.

Esperando haber aclarado los conceptos de la nota en referencia, aprovecho la oportunidad para suscribirme muy atentamente,

**Lic. Carlos Alberto Echandi R.**
Sub-Jefe del Laboratorio.

## A los 40 años del célebre 13 de junio de 1919

Fue un viernes 13 de Junio de 1919, hace 40 años, cuando fue reducido a cenizas el diario "La Información". De los motivos y razones no hablaremos mucho, pues suficiente al respecto se ha escrito. Sólo si diremos que era el vocero de los Tinoco, los hombres fuertes del Gobierno, sucesos que naciendo del Parque Central de San José con muchas mujeres enarbolando hojas de pacayas del mismo jardín y animando a los contrarios al régimen, avanzaron cual si aquellas máquinas fueran La Bastilla y dieron fuego a la conocida Imprenta Moderna, frente a la Biblioteca Nacional.

Hemos querido recordar el pasado sobre estas épocas, al ver el desprendimiento y valor de la mujer costarricense en sus distintas actuaciones al través de nuestra historia. Vino después en Febrero del 32, el célebre "Bellavistazo" y allí volvieron en la retaguardia las femeninas manos cuando el conocido sitio de los "tres días" de la inexpugnable fortaleza, la que por fin cedió al Gobierno legalmente constituído de González Víquez.

Es el 15 de Mayo del 42. Otra vez retornan a la carga y dan por el suelo con la reforma que el Congreso de tales fechas quería hacer, al cerrar la puerta para una futura segunda candidatura presidencial de Cortés Castro, movimento esos que creó después el grupo de mujeres del "15 de Mayo".

Es el sábado 2 de Agosto del 47. Una huelga de brazos caídos ha paralizado las actividades comerciales, bancarias, industriales y demás en gran parte del país. Desde las primeras horas sabatinas de tal fecha, las mujeres de todas las clases sociales se sitúan en el Parque Nacional junto a la Casa Presidencial en pedimento de justicia y legalidad. Nada les arredra y ahí esperan hasta que la razón ganó y tranquilamente regresan a sus hogares.

Llegó Marzo del 48 algunas cual Cornelia, enviando y animando a sus hijos o Juana de Arco en los frentes de guerra, así honrosamente actuaron.

Hoy todo está en calma en el suelo patrio. Por ello cuanto mejor y al Cielo gracias. Pero al recordar como se mueve y protesta la mujer costarricense cuando demostrar lo que políticamente no le gusta ni agrada, nuestra historia está llena y que ojalá sirva de pauta a seguir y de vivo ejemplo a los pueblos de América, cuando sus regímenes no sean de su gusto.

**DON VITO**

**PROBLEMA POR CUSTODIA.— Flanqueada por sus abogados George Halperin (izquierda) y Arnold Krakower, la heredera Gloria Vanderbilt Lumet entra a la Corte Suprema de Nueva York (arriba), para luchar por la custodia de sus hijos con su ex-marido Leopold Stokowski, director de orquesta. Abajo, Stokowski sostiene una rueda de prensa. A la derecha aparece su abogado William G. Mulligan. El músico desea llevar a sus hijos en giras por Europa**

## No íbamos a la revolución

Se hizo circular en esta capital el rumor, y hasta este diario se refirió al suceso, que los jóvenes José Luis Sagot Esquivel y Alberto Ayub Dam habían sido detenidos por las autoridades de Puerto Limón, cuando iban a Tortuguero, a objeto de sumarse a las fuerzas revolucionarias nicaragüenses.

Ayer en la tarde ambos jóvenes manifestaron lo siguiente:

"Nosotros no íbamos a ninguna revolución, sino a trabajar. No sabemos de donde surgió la leyenda de que nos íbamos a enlistar en las fuerzas que combatían a los hermanos Somoza. Si es verdad que fuimos detenidos en Puerto Limón, debemos aclarar que las autoridades que cumplieron esa detención nos dieron magnífico trato. Por ello estamos muy agradecidos al Coronel Monge, al Capitán Lacayo y en la Comandancia de Limón al Mayor Quesada, al cabo Noel Wright y al cuerpo de detectives de aquella ciudad integrado por los señores Hernán Hernández Loría, Oscar Rivas y William Bernard. Para todos ellos, nuestra gratitud por la forma amable y caballerosa con que nos trataron.

## PROTESTAN DE INVASION VERBAL

El siguiente telegrama fue enviado al señor Director de LA PRENSA LIBRE:

TELEGRAMA
16 de junio de 1959.—
A Director de LA PRENSA LIBRE.
San José.

Protestamos por la invasión verbal que estamos sufriendo de parte Guardia Nacional nicaragüense por medio espacio comprado para propaganda somocista en Palabra de Costa Rica.

Luis A. Ruiz, Jorge Zúñiga, Iván Valverde, María de los Angeles de Valverde, Ernestina Smith de Graves.

## Contribuye con ₡ 25 para el impedido

Hace algunos días publicamos una nota haciendo un llamamiento a nuestros lectores, para proporcionarle ayuda económica a un ciudadano, ciego y manco, de nombre Teodoro Ruiz Contreras, vecino de Liberia. Este impedido de por vida está atravesando una situación angustiosa, ya que tiene varios hijos y nietos.

Persona de buen corazón nos remitió ₡ 25.00, que a la vez hemos enviado al señor Ruiz Contreras. Pero ese auxilio es poco. Apelamos de nuevo a las personas de buen corazón para que se sumen a quien nos enviara tal contribución y así poderle enviar un auxilio más cuantioso al señor Ruiz Contreras.

## *Reclamo contra el Estado por cien mil colones*

**Se han planteado gestiones de cobro ante el Poder Ejecutivo, por cerca de cien mil colones, con motivo de la muerte de los menores Rafael Angel Solano Madrigal y Alvaro Antonio Arias Vallejo y de la señorita Violeta Arias Vallejo, suceso ocurrido hace algún tiempo en Limón.**

**Esas tres personas murieron al volcarse una lancha propiedad del Estado, y como los tribunales calificaron el delito de homicidio, se ha planteado ahora la reclamación de daños y perjuicios.**

El asunto será consultado a la Procuraduría General de la República.


## A LOS INDUSTRIALES DE LA MADERA

Se recuerda atentamente a todos los empresarios del país en el ramo de Aserraderos, Depósitos de Madera, Fábricas y pequeños Talleres de Muebles, Puertas y Ventanas, Explotadores de Bosques, Comerciantes de Trozas y demás interventores de la industria de la madera,

QUE MAÑANA JUEVES 18

se verificará en el Edificio del Ministerio de Agricultura e Industrias, la reunión general para formar LA UNION NACIONAL DE LA INDUSTRIA DE LA MADERA que tanta importancia tiene con la emisión de la nueva Ley de Fomento Industrial, actualmente en la Asamblea Legislativa.

Se suplica puntual asistencia, a las 20 horas.

San José, 17 de Junio de 1959. *EL COMITE PROVISIONAL.*



## CHEZ MARCEL

HOY GRAN CONCURSO DE BAILE HOY

CON LA GRAN

ORQUESTA DE PACHO GALAN

CREADOR DEL MERECUMBE

con 16 profesores y sus cantantes de moda ORLANDO CONTRERAS, EMILIA VALENCIA y TOMASITO RODRIGUEZ

Artistas exclusivos del Chez Marcel

- SHOW
- BAILE
- RITMO

La orquesta más cotizada de América.

El Rey del Merecumbé.

Una fiesta de la alegría.

Solamente 8 días en Costa Rica!

Derecho de mesa ₡ 6.00 por persona.


Este documento es propiedad de la Biblioteca Nacional "Miguel Obregón Lizano" del Sistema Nacional de Bibliotecas del Ministerio de Cultura y Juventud, Costa Rica.

# ENSAYARON EN NIÑOS COSTARRICENSES VACUNA ANTI-POLIO

## GASES EMANAN DEL POZO PETROLERO

Sobre el avance de la perforación petrolera que se realiza en San Clemente, por la Compañía Petrolera de Costa Rica (Unión Oil), se nos informa, en fuentes autorizadas, que hasta el momento solamente se han producido. en varias ocasiones, emanaciones de gases.

Esas emanaciones de gases, surgidas del pozo en proceso de perforación, se han observado con especial atención e interés, y han fortalecido el optimismo sobre el resultado final que registre esta nueva perforación.

También se nos informa que últimamente, esta perforación en San Clemente está tropezando con dificultades. Según se nos dijo, la broca está tropezando con formaciones rocosas que hacen más lento el avance hasta la profundidad del horizonte geológico.

**Tal reveló el doctor Horwitz al anunciar que Costa Rica, en unión de Colombia, Nicaragua y Haití, prestaron su colaboración a los experimentos con vacuna antipoliomielítica de virus vivo. —**

•

Por Henry Raymont.

WASHINGTON 17 (UPI)—La Organización de Sanidad Panamericana anunció la celebración de una conferencia internacional en esta capital, entre los días 22 y 26 del mes en curso, para estudiar los resultados de las pruebas hechas en Estados Unidos y América Latina con vacunas antipoliomielíticas a base de virus vivo de la enfermedad.

Muchos hombres de ciencia están tratando de difundir el uso de vacuna con virus vivo por considerarla más ecfectiva como preventivo de la enfermedad, q' la vacuna Salk, en que se emplea virus muerto.

Hizo este anuncio en nombre de la citada organización, el doctor Abraham Horwitz, director de ella, quien indicó además que estaba de parte de la vacuna con virus vivo.

Recalcó que en la mayoría de los países latinoamericanos se considera más práctico el uso de una droga que pudiera ser administrada por vía oral que las inyecciones de vacuna Salk.

Leroy Burney, jefe del servicio de Sanidad Pública de Estados Unidos, advirtió la semana última a un grupo de hombres de ciencia reunidos en Atlantic City, que los experimentos con vacuna antipoliomielítica atenuada (virus vivo) estaba todavía en su primera etapa.

Refiriéndose a la vacuna Salk Burney dijo que había demostrado claramente su efectividad en la luchacontra la temida enfermedad.

Sigamos usándola hasta que encontremos algo mejor, añadió.

Actualmente hay unos tres millones de niños vacunados con vacuna de virus vivo, más de 2 terceras partes de ese total en la Unión Soviética y Europa Oriental. Los únicos experimentos hechos con ella en Estados Unidos afectan a 551 casos de poliomielitis registrados en el Estado de Minnesota.

El doctor Horwitz reveló que los gobiernos de Colombia, Nicaragua, Haití y Costa Rica prestaron su colaboración a los experimentos con vacuna de virus vivo. Añadió que en Colombia fueron vacunados 145.803 niños, 74.276 en Costa Rica, 67.487 en Nicaragua y 20.000 en Haití.


HOY — MIERCOLES ¡UNICO DIA! GRAN CINE PRESENTA EN — REX

A las 3 .. ₡ 3.00 — A las 7 y 9 ₡ 4.00

GENTIL PREMIERE a

LILIAN de CELIS

La máxima estrella española de la canción

EN LA MEJOR PELICULA QUE HA HECHO ESPAÑA DESPUES DEL TRIUNFO DE "EL ULTIMO CUPLE"

EL CIRCUITO TEATRAL RAVENTOS DESEA EN ESTA FORMA CORRESPONDER AL FAVOR DEL PUBLICO OFRECIENDOLE LAS GRANDES SUPERPRODUCCIONES DE LA CINEMATOGRAFIA A PRECIOS NORMALES

La pantalla del Gran Cine REX se ilumina una vez más con un grandioso éxito y por su ámbito se oye la inimitable voz de la bella LILIAN DE CELIS en:

"EL LINDO RAMON" — "LA CHICA DEL 17" — "LA CRUZ DE GUERRA" — "YO QUIERO UN AUTO" — "BAJO LOS PUENTES DEL SENA" — "MUÑECOS" — "AMOR JAPONES" — "LAS TARDES DEL RITZ' y "AMOR DE MUÑECOS"

EN LUMINOSOS COLORES



HOY Raventós

A las 3 - 7 y 9 — ₡ 2.00 — ¡Maravillosa!

UNA COMEDIA ENCANTADORA con CINCO ESTRELLAS DE PRIMERA MAGNITUD... ¡La Ciudad del Amor en el apogeo de rutilante luminosidad! ATREVIDA y SUBYUGANTE... Cuatro corazones en danza!

20th Century-Fox presenta la obra de FRANCOISE SAGAN

una Cierta Sonrisa

(A Certain Smile)

CINEMASCOPE · COLOR por DE LUXE

con ROSSANO BRAZZI · JOAN FONTAINE · BRADFORD DILLMAN · CHRISTINE CARERE · JOHNNY MATHIS

REINA — 8 ₡ 1.50 — Dean Martin - Jerry Lewis — ARTISTAS Y MODELOS

HISPANO — 8 ₡ 1.50 — Los ases de la gracia — DEJAME SOLO — Dean Martin - Jerry Lewis

GUADALUPE — 8 ₡ 1.50 — Jorge Mistral — EL EXPRESO DE ANDALUCIA — con Marisa de Leza

Mañana Jueves PRE ESTRENO con MARIANNE KOCH — REX

LA GRAN ESTRELLA "OSCAR" DEL CINE ALEMAN en: DOS OJOS AZULES



LUX — 7 y 9 ₡ 1.50 — ¡Gran EXITO! — Joanne Woodward - Jefrey Hunter - Sheree North - Tony Randall - Patricia2 Owens - Cameron Mitchell Bárbara Rush — LA MUJER DEL PROJIMO

CAPITOLIO — 7-8.45 ₡ 1.50 — El polifacético TIN TAN con la hermosa SONIA FURIO y AIDA ARACELI en — VAGABUNDO y MILLONARIO

ADELA — 7 - 8.45 ₡ 1.50 — ¡AMOR y ACCION en los frondosos bosques del Canadá! La bella Danise Darcel en el impacto — CORAZONES DEFRAUDADOS

CARIBE (Zapote) — 8 ₡ 1.50 — Marina Vladyen: El fanfarrón — Gran interés

KEITH — 7 y 9 ₡ 1.00 — ¡¡JOYA!! — Sarita Montiel, en: El último cuplé


### ENGLISH MOVIES

PALACE-CALIFORNIA-IDEAL — Teasure Of Bengal

MODERNO — Ali Baba & The 40 Thieves

COLISEO — Fire Down Below

COLON — Appointment With A Shadow

ZAIDA — High School Confidential

RIO — Stranger In My Arms

### *Telegramas rezagados*

—Marta Chavarría
—Mario Torres Ch.
—Eida Oquendo de Noguera
—Rosa de Allen
—Carlos Segura
—Josefa Rojas
—Rigoberto Molina
—Elba Alvarez Arceda
—Alberto y Ana Isabel
—José Antonio Zapata
—Jorge Fuente
—Leticia Molina
—Alfonso Figuer y Sra.
—Antonio Picón
—Esperanza García de Allue


A las 4 — ₡ 2.00 — LOS DIABLOS DE MONTE CASINO

A LAS 6 Y 8 — TERMINANTEMENTE PROHIBIDA ENTRADA DE MENORES DE 21.

HOY, MIERCOLES, 17, EN EL

CALIFORNIA

(SELECTIVO y DISTINGUIDO)

A las 6 y 8 ..... ₡ 5.00

COMIENZAN LOS 7 DIAS A TEATRO LLENO EN CINEMASCOPE Y TECHNICOLOR!

FILMADA EN LA COSTA AZUL FRANCESA! UNA HOGUERA ARDIENTE CREADA POR EL DIABLO!

*Y Dios creó a la mujer*

*...pero el Diablo inventó a Brigitte*

COLUMBIA PICTURES presenta a BRIGITTE BARDOT — CURD JURGENS — JEAN-LOUIS TRINTIGNANT — en

PALACE — A las 3. 7 y 9 — ₡ 2.00

VARIE DADES — A las 3, 6.45 y 8.45 ₡ 1.50

IDEAL — 6.30 y 8.30 — ₡ 1.50

SABU, en: "EL TESORO DE BENGALA" Colores

MODERNO — 3, 7 y 9 — ₡ 1.25 — ALI BABA Y LOS 40 LADRONES

LIBANO — 7 y 9 — ₡ 1.25 — LOS DIABLOS DE MONTE CASINO

COLISEO — 3, 7 y 9 — ₡ 2.00 — FUEGO EN SUS LABIOS — Rita Hayworth

ROXY — 3 ₡ 1.25 — 7 y 9 ₡ 1.50

CINEMA — 7 y 9 — ₡ 1.25

HAROLD LLOYD. — Un vacilón padre!! "RISAS Y ARENA"

COLON — 6.30 y 8.30 — ₡ 1.25 — UNA CITA CON UN MUERTO

ZAIDA — A las 8 — ₡ 1.25 — LA ESCUELA DEL VICIO

RIO — A las 8 — ₡ 1.50 — UN EXTRAÑO EN MIS BRAZOS

CASTRO — 7.30 — ₡ 1.00 — JAMAICA — Luis Mariano

ANUNCIAMOS QUE DENTRO DE 3 SEMANAS VUELVE "MONPTI" — Esté atento!


VEA EN PAG. ANTERIOR ANUNCIO DE "CHEZ MARCEL"


HOY CENTER CITY HOY

A las 3 p. m. — ₡ 1.25 — (SOLO PELICULA)

TIN TAN, SONIA FURIO y KITTY DE HOYOS en la divertida película:

EL CAMPEON CICLISTA

A las 7 y 9 p. m. — ₡ 2.[illegible]

Nuevas presentaciones de la famosa orquesta colombiana de

PACHO GALAN y sus 16 PROFESORES

con grandes cantantes, ORLANDO CONTRERAS, EMILIA VALENCIA y TOMASITO RODRIGUEZ.

Además en la pantalla la divertida película con el gran cómico TIN TAN:

EL CAMPEON CICLISTA

MUSICA... RITMOS y CARCAJADAS con este sensacional doble programa.

REFORMA — A las 7.10 y 9.10 ₡ 1.25 — Tin Tan y Sonia Furió en: EL CAMPEON CICLISTA

ARANJUEZ — A las 8 — ₡ 1.50 — Demetrio González, Maricruz Olivier, en: EL HIJO DE UNA CRUZ

PACHO GALAN Y SU ORQUESTA


Este documento es propiedad de la Biblioteca Nacional "Miguel Obregón Lizano" del Sistema Nacional de Bibliotecas del Ministerio de Cultura y Juventud, Costa Rica.